RAWLPLUG®

GRUPA
KAPITAŁOWA
RAWLPLUG S.A.



SKONSOLIDOWANY RAPORT KWARTALNY III KWARTAŁ 2026

Spis treści

GRUPA KAPITAŁOWA RAWLPLUG S.A. 3

SYTUACJA FINANSOWA 11
- Omówienie sytuacji finansowej 12
- Wybrane wskaźniki finansowe 18

ZARZĄDZANIE RYZYKIEM 20

STRATEGIA ZRÓWNOWAŻONEGO ROZWOJU 23

SKRÓCONE SKONSOLIDOWANE KWARTALNE SPRAWOZDANIE FINANSOWE 29
- Skonsolidowane wybrane dane finansowe 30
- Skrócone skonsolidowane sprawozdanie z wyniku finansowego 31
- Skrócone skonsolidowane sprawozdanie z całkowitych dochodów 32
- Skrócone skonsolidowane sprawozdanie z sytuacji finansowej 33
- Skrócone skonsolidowane sprawozdanie ze zmian w kapitale własnym 35
- Skrócone skonsolidowane sprawozdanie z przepływów pieniężnych 36

NOTY DO SKONSOLIDOWANEGO SPRAWOZDANIA FINANSOWEGO 38

SKRÓCONE JEDNOSTKOWE KWARTALNE SPRAWOZDANIE FINANSOWE 59
- Jednostkowe wybrane dane finansowe 60
- Skrócone jednostkowe sprawozdanie z wyniku finansowego 61
- Skrócone jednostkowe sprawozdanie z całkowitych dochodów 61
- Skrócone jednostkowe sprawozdanie z sytuacji finansowej 62
- Skrócone jednostkowe sprawozdanie ze zmian w kapitale własnym 64
- Skrócone jednostkowe sprawozdanie z przepływów pieniężnych 65

POZOSTAŁE INFORMACJE 67

GRUPA KAPITAŁOWA RAWLPLUG



Rawlplug w liczbach



831 621
TYS. ZŁ
PRZYCHODU
NETTO



PONAD
2 000
PRACOWNIKÓW



101
KRAJÓW
DYSTRYBUCJI

38
SPÓŁEK
W GRUPIE



4 +1
ZAKŁADY
PRODUKCYJNE
+ CENTRUM
DYSTRYBUCYJNE



565 MLN KM
PRZEBYTA DROGA
NASZEGO
PRODUKTU
Z ZIEMI NA
MARSA





32 000
PRODUKTÓW



5 400
LICENCJI
EASYFIX



+7 MLN
WEJŚĆ NA
eRAWLPLUG

Historia Rawlplug



1887 Powstaje RAWLINGS BROTHERS w Glasgow, firma budowlana braci Rawlings



1911 RAWLPLUG. Wynalezienie pierwszego kołka rozporowego na świecie



1919 FIRMA ZMIENIA NAZWĘ NA THE RAWLPLUG COMPANY LTD

1926 RAWLNUT. Kołki odporne na wibracje



1930 RAWLHAMMER. Wynalezienie pierwszej młotowiertarki na świecie

1934 RAWLBOLT® . Wynalezienie pierwszej kotwy mechanicznej na świecie



1948 RAWLANCHOR. Wynalezienie pierwszego mocowania płyt na świecie



1982 Powstaje firma KOELNER, lider zamocowań budowlanych w Europie Środkowo-Wschodniej



2005 Rawlplug staje się częścią Koelner dając początek GRUPIE RAWLPLUG

2009 ZAAWANSOWANE technicznie kotwy HPT & XPT



2011 Śruby DIN 7984 lądują na Marsie



2011 KOTWY CHEMICZNE do najbardziej wymagających aplikacji



2012 OBCHODY STULECIA POWSTANIA MARKI RAWLPLUG



2013 R-TFIX ZAMOCOWANIA ELEWACYJNE w budownictwie energooszczędnym



2019 TIMBER UNO. Pierwszy ekologiczny kołek rozporowy w 70% z drewna



2020 AKUMULATOROWE elektronarzędzia 18 V



2021 SIECIOWE elektronarzędzia



2022 Technika DIAMENTOWA



2023 Akumulatorowe OSADZAKI 18 V



2024 H-LX INNOWACYJNY wkręt do betonu



2025

Spółka dominująca

Spółka Rawlplug S.A., dawniej: Koelner S.A. (dalej: Spółka lub Rawlplug), została zarejestrowana w dniu 20.12.1999 r. w dziale B rejestru handlowego pod numerem 9101. Aktualnie Spółka zarejestrowana jest pod numerem KRS 33537.

Założycielami Spółki byli: Krystyna, Przemysław i Radosław Koelner.

Przedmiotem działalności Spółki jest projektowanie, wytwarzanie oraz sprzedaż - głównie przez hurtowe kanały dystrybucji - następujących grup asortymentowych:

- mocowania budowlane,
- narzędzia ręczne oraz elektronarzędzia,
- normalia śrubowe.



Elektronarzędzia



Techniki montażu ręcznego i bezpośrednio



Akcesoria do elektronarzędzi



Kotwy mechaniczne



Zamocowania lekkie



Zamocowania termoizolacji fasadowych



Kotwy wklejane



Wkręty



Normalia śrubowe



Zamocowania termoizolacji dachowych



Piany i uszczelniacze

Grupa Rawlplug S.A. na świecie

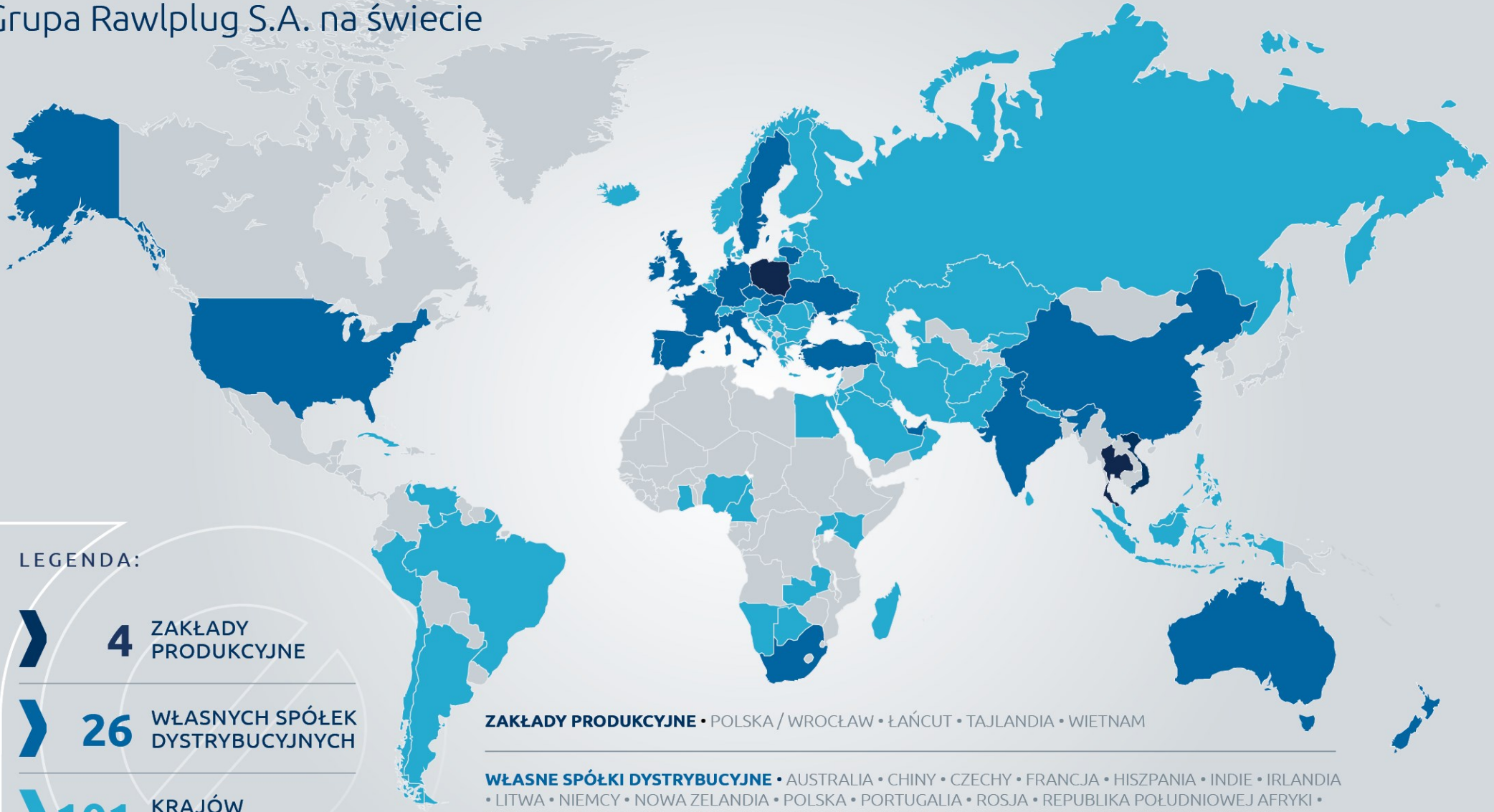

LEGENDA:

- **4** ZAKŁADY PRODUKCYJNE
- **26** WŁASNYCH SPÓŁEK DYSTRYBUCYJNYCH
- **101** KRAJÓW DYSTRUBUCJI

ZAKŁADY PRODUKCYJNE • POLSKA / WROCŁAW • ŁAŃCUT • TAJLANDIA • WIETNAM

WŁASNE SPÓŁKI DYSTRYBUCYJNE • AUSTRALIA • CHINY • CZECHY • FRANCJA • HISZPANIA • INDIE • IRLANDIA • LITWA • NIEMCY • NOWA ZELANDIA • POLSKA • PORTUGALIA • ROSJA • REPUBLIKA POŁUDNIOWEJ AFRYKI • SINGAPUR • SŁOWACJA • STANY ZJEDNOCZONE AMERYKI • SZWECJA • TAJLANDIA • TURCJA • UKRAINA • WĘGRY • WIELKA BRYTANIA • WIETNAM • WŁOCHY • ZJEDNOCZONE EMIRATY ARABSKIE

Nasze marki

RAWLPLUG®

Najwyżej pozycjonowana i najbardziej rozpoznawalna na świecie marka w portfolio

Rok powstania: 1919. Dziedzictwo: bezcenne. Na wielu rynkach Rawlplug – zgodnie z ideą założycielską braci Rawlings – stanowi synonim zamocowań. Obecny zakres specjalizacji w obrębie marki jest jednak dużo szerszy. Wśród licznych kategorii produktowych, poza zamocowaniami, znajdują się elementy złączne czy najwyższej klasy nowoczesne, zaawansowane technologicznie elektronarzędzia – tym samym Rawlplug jest dostawcą produktów dla każdego sektora branży budowlanej.
Podstawą rozwoju firmy jest innowacyjność, oparta na wysokobudżetowych, specjalistycznych badaniach, realizowanych we własnych ośrodkach położonych na terenie Europy.

RAWLPLUG® Łańcucka Fabryka Śrub

Producent śrub rysunkowych dla sektora automotive premium i przemysłu

Światowej klasy śruby rysunkowe oraz standardowe marki LF, wytwarzane metodą kucia na zimno. Dostępne w niezależnej dystrybucji, w szerokim zakresie wymiarowym i różnorodnych wariantach pokryć ochronnych – pokrycia galwaniczne, liczne warianty ocynku płatkowego, ocynk ogniowy, powłoki preaplikowane. Produkowane na potrzeby takich marek jak BMW, VW, JLR, Porsche czy Bugatti.

KOELNER

Marka o bardzo silnej pozycji na rodzimym rynku polskim oraz na rynkach całej Europy Środkowej

Obecna na rynku od 40 lat (rok powstania: 1982). Oferta: przede wszystkim zamocowania budowlane i elementy złączne. Dzięki dostępowi do bazy wiedzy, wyników badań oraz ponad stuletniemu doświadczeniu Rawlplug, Koelner ma do dyspozycji szereg autorskich rozwiązań projektowych i produkcyjnych.
Cecha charakterystyczna: optymalne zestawienie bardzo dobrych parametrów technicznych, interesującego designu i ceny. Odbiorcy: sektor DIY (sprzedaż bezpośrednia w sieciach handlowych i hurtowniach budowlanych) oraz inwestorzy budowlani o różnej skali działania.

MODECO

Wyróżnikami marki Modeco Expert są: wysoka jakość, bezawaryjność i przystępna cena

Marka powstała w 1991 roku i od tamtego czasu przeszła szereg transformacji, stale doskonaląc strukturę swojej oferty. Dzisiaj jej wspólnym mianownikiem są narzędzia ręczne i elektronarzędzia o przystępnych cenach, skierowane do grup docelowych zróżnicowanych pod kątem zapotrzebowania (prace budowlane, remontowe w warunkach domowych, ogrodowe etc.).
Cechy charakterystyczne: trwałość, odporność na uszkodzenia mechaniczne, estetyka wykonania.

Władze Spółki

Zarząd Rawlplug S.A.

Skład Zarządu w okresie 01.01.2026 – 30.09.2026 r. oraz na dzień publikacji:



RADOSŁAW KOELNER – Prezes Zarządu

Absolwent Wydziału Nauk Społecznych Uniwersytetu Wrocławskiego. Od początku kariery związany z Rawlplug S.A. (wcześniej Koelner S.A.). Dzięki połączeniu ambicji i pełnego zaangażowania w życie i rozwój firmy udało mu się przekształcić rodzinne przedsiębiorstwo w firmę o globalnym zasięgu, odnoszącą sukcesy na rynku międzynarodowym. Od 1999 roku pełni funkcję Prezesa Zarządu Rawlplug S.A. Za jeden ze strategicznych celów swojej organizacji uważa realizację koncepcji zrównoważonego rozwoju.



MAREK MOKOT – Wiceprezes Zarządu

Absolwent Wydziału Ekonomii Uniwersytetu Gdańskiego. Z Rawlplug S.A. współpracuje od 2012 roku, od początku związany z oddziałem w Łańcucie jako Dyrektor Zarządzający i Prezes Zarządu Koelner Łańcucka Fabryka Śrub. Od października 2012 roku pełni także rolę Członka Zarządu i Dyrektora Operacyjnego Koelner Rawlplug IP Sp. z o.o. W portfolio firm, w których zajmował najwyższe stanowiska kierownicze, znajdują się Gunnebo Industries Sp. z o.o. oraz Philips Lighting Poland S.A., a początki jego kariery zawodowej obejmują również pracę dla Portu Gdynia S.A.



PIOTR KOPYDŁOWSKI – Członek Zarządu ds. finansowych

Absolwent Akademii Ekonomicznej we Wrocławiu. W 2000 roku ukończył Studium dla dyrektorów finansowych zorganizowane przez Międzynarodową Fundację Rozwoju Rynku Kapitałowego i Przekształceń Własnościowych w RP – Centrum Prywatyzacji. Z Rawlplug związany od 1998 roku. Od maja 2007 roku do grudnia 2008 roku sprawował również funkcję Prezesa Zarządu w Śrubex S.A. (obecnie Koelner Rawlplug IP Sp. z o.o.). Od 2001 roku był Dyrektorem do spraw finansowych, a od 2008 roku jest Członkiem Zarządu do spraw finansowych w Rawlplug S.A.



PRZEMYSŁAW TKACZYK – Członek Zarządu ds. sprzedaży

Absolwent Wydziału Prawa i Administracji na Uniwersytecie Wrocławskim, kierunek Prawo. Z Rawlplug związany od roku 2007. Od 2017 roku jest Dyrektorem Sprzedaży Rawlplug. Od wielu lat zaangażowany w strategiczne projekty ekspansji sprzedaży, zwłaszcza w zakresie uruchamiania i rozwoju nowych spółek handlowych oraz odpowiedzialny za ofertę zamocowań i narzędzi, w ramach filaru innowacyjności strategii Rawlplug.



W realizację przyjętych celów strategicznych zaangażowani są wszyscy pracownicy, z Zarządem Rawlplug S.A. na czele.

Wszyscy członkowie Zarządu kierują się „Kodeksem etyki Grupy Rawlplug", misją i wizją firmy, jej wartościami oraz celami strategicznymi.

Struktura organów zarządczych firmy – Zarządu i Rady Nadzorczej – jest różnorodna i opiera się przede wszystkim na kompetencjach, doświadczeniu i niezależności oraz długości kadencji jej członków. Te kryteria mają największą wagę przy nominacjach i wyborze kandydatów do Zarządu i Rady.

Rada Nadzorcza Rawlplug S.A.

Skład Rady Nadzorczej w okresie 01.01.2026 – 30.09.2026 r. oraz na dzień publikacji:

Osman Kosmalski	przewodniczący Rady Nadzorczej
Tomasz Mogilski	wiceprzewodniczący Rady Nadzorczej
Włodzimierz Frankowicz	członek Rady Nadzorczej
Małgorzata Kloka	członkini Rady Nadzorczej
Janusz Pajka	członek Rady Nadzorczej
Anna Piotrowska-Kus	członkini Rady Nadzorczej
Zbigniew Stabiszewski	członek Rady Nadzorczej

Strategia Grupy

Strategia Grupy Rawlplug opiera się na dwóch filarach: umacnianiu pozycji na rynkach, na których Grupa już działa, oraz inwestowaniu w nowe rynki.

Grupa koncentruje się na zaawansowanych technologicznie grupach produktowych, w których ma i rozwija własne kompetencje produkcyjne. Dąży też do obecności we wszystkich dostępnych kanałach dystrybucji. Kanały te obsługują spółki zależne lub - zależnie od lokalnych uwarunkowań - bezpośrednio Rawlplug S.A. Kluczowe pozostają rynki europejskie, ale Grupa konsekwentnie rozwija działalność na Bliskim Wschodzie, w Australii i Oceanii, w Ameryce Północnej i Południowej, w Azji Środkowo-Wschodniej oraz w Afryce.



Perspektywy Rozwoju

Zmienna koniunktura na poszczególnych rynkach utrudnia planowanie produkcji i zakupów. Priorytety Grupy na kolejne okresy to:

- utrzymanie wysokiej dostępności wyrobów gotowych przy kontroli poziomu zapasów, na wypadek gwałtownego spadku popytu;
- dalsza optymalizacja kosztowa;
- pozyskiwanie nowych grup klientów, które zrównoważą ewentualny spadek sprzedaży do obecnych odbiorców.

Ryzykiem pozostaje presja cenowa ze strony konkurentów, którzy upłynniają zapasy. W takiej sytuacji klienci mogą oczekiwać obniżek cen, podczas gdy koszty po stronie Grupy nie spadają, a mogą nawet rosnąć. W odpowiedzi na rosnące koszty wytwarzania w Europie, Grupa poszerza asortyment produkowany w fabryce w Wietnamie. Grupa kontynuuje strategię zrównoważonego rozwoju i ogranicza swój wpływ na środowisko zarówno w procesach produkcyjnych, jak i w samych wyrobach.

SYTUACJA FINANSOWA



Omówienie sytuacji finansowej

SKONSOLIDOWANE SPRAWOZDANIE Z WYNIKU FINANSOWEGO

Skonsolidowane przychody ze sprzedaży po trzech kwartałach 2026 roku wyniosły 831 621 tys. zł i były o 1,3% wyższe niż w analogicznym okresie roku poprzedniego.

Zysk z działalności operacyjnej wyniósł 79 655 tys. zł (wzrost o 41,4% w stosunku do okresu porównawczego), natomiast zysk z działalności operacyjnej powiększony o amortyzację (EBITDA) osiągnął poziom 129 715 tys. zł i był o 33,8% wyższy niż w tym samym okresie 2025 roku.

Grupa Rawlplug w ciągu trzech kwartałów 2026 roku osiągnęła zysk netto w wysokości 44 206 tys. zł (wzrost o 166,3% w stosunku do 2025 roku).

	01-09.2026	01-09.2025	Zmiana %
Przychody ze sprzedaży	**831 621**	**821 248**	**1,3**
Koszt własny sprzedaży	(477 670)	(506 147)	(5,6)
Zysk brutto ze sprzedaży	**353 951**	**315 101**	**12,3**
Koszty sprzedaży	(194 417)	(186 696)	4,1
Koszty ogólnego zarządu	(73 238)	(68 159)	7,5
Zysk ze sprzedaży	**86 296**	**60 246**	**43,2**
Pozostałe przychody operacyjne	8 519	10 080	(15,5)
Pozostałe koszty operacyjne	(15 160)	(13 990)	8,4
Zysk z działalności operacyjnej	**79 655**	**56 336**	**41,4**
Przychody finansowe	7 537	9 038	(16,6)
Koszty finansowe	(28 080)	(40 574)	(30,8)
Zysk brutto	**59 112**	**24 800**	**138,4**
Podatek dochodowy	(14 906)	(8 198)	81,8
Zysk netto	**44 206**	**16 602**	**166,3**
Amortyzacja	50 060	40 625	23,2
EBITDA	**129 715**	**96 961**	**33,8**

PRZYCHODY ZE SPRZEDAŻY

Marża I na sprzedaży po dziewięciu miesiącach 2026 roku wyniosła 42,6% wobec 38,4% w tym samym okresie 2025 roku.

W ujęciu kwartalnym marża I w trzecim kwartale 2026 roku wyniosła 44,0% i była wyższa od marży uzyskanej w trzecim kwartale 2025 roku (39,5%).

	01-09.2026	01-09.2025	Zmiana %
Przychody ze sprzedaży	831 621	821 248	1,3
Koszt własny sprzedaży	(477 670)	(506 147)	(5,6)
Zysk brutto ze sprzedaży	**353 951**	**315 101**	12,3
Marża I	**42,6%**	**38,4%**	

	IIIQ26	IIIQ25	Zmiana %
Przychody ze sprzedaży	291 091	292 684	(0,5)
Koszt własny sprzedaży	(163 044)	(176 973)	(7,9)
Zysk brutto ze sprzedaży	**128 047**	**115 711**	**10,7**
Marża I	**44,0%**	**39,5%**	

	IIIQ26	IIQ26	Zmiana %
Przychody ze sprzedaży	291 091	285 934	1,8
Koszt własny sprzedaży	(163 044)	(162 653)	0,2
Zysk brutto ze sprzedaży	**128 047**	**123 281**	**3,9**
Marża I	**44,0%**	**43,1%**	

Po trzech kwartałach 2026 roku sprzedaż krajowa wyniosła 306 904 tys. zł, co oznacza wzrost o 6,9% w stosunku do analogicznego okresu roku poprzedniego.

Sprzedaż zagraniczna Grupy Rawlplug po trzech kwartałach 2026 roku wyniosła 524 717 tys. zł i była o 1,8% niższa niż w analogicznym okresie 2025 roku. Sprzedaż zagraniczna stanowi obecnie 63,1% całości sprzedaży.

W strukturze asortymentowej sprzedaży udział produktów spadł z 61,4% do 54,0%.

	01-09.2026		01-09.2025		Zmiana	
Kierunek sprzedaży	tys. zł	udział %	tys. zł	udział %	tys. zł	%
Kraj	306 904	36,9	287 108	35,0	19 796	6,9
Eksport	524 717	63,1	534 140	65,0	(9 423)	(1,8)
Razem	**831 621**	**100,0**	**821 248**	**100,0**	**10 373**	**1,3**

	01-09.2026		01-09.2025		Zmiana	
Asortyment	tys. zł	udział %	tys. zł	udział %	tys. zł	%
Produkty i usługi	449 014	54,0	504 314	61,4	(55 300)	(11,0)
Towary i materiały	382 607	46,0	316 934	38,6	65 673	20,7
Razem	**831 621**	**100,0**	**821 248**	**100,0**	**10 373**	**1,3**

KOSZTY OPERACYJNE

W ciągu dziewięciu pierwszych miesięcy 2026 roku Grupa Rawlplug zanotowała wzrost kosztów sprzedaży o 4,1%. Koszty ogólnego zarządu wzrosły o 7,5% w stosunku do analogicznego okresu roku ubiegłego. Łącznie koszty operacyjne wzrosły o 5,0% rok do roku.

Po trzech pierwszych kwartałach 2026 roku udział kosztów operacyjnych ogółem w stosunku do sprzedaży wzrósł do 32,2% w porównaniu do 31,0% po trzech kwartałach 2025 roku.

Wzrost kosztów wynika w dużej mierze ze wzrostu amortyzacji po zamknięciu i rozliczeniu inwestycji wdrożeniowych w nowe systemy informatyczne oraz amortyzacji Centrum logistycznego. Koszty operacyjne oczyszczone z wpływu amortyzacji zostały przedstawione w kolejnych tabelach.

Tak zaprezentowane dane wskazują, że w okresie od stycznia do września 2026 roku Grupa zanotowała wzrost kosztów operacyjnych o 2,9%, a udział kosztów w sprzedaży pozostał na niemal niezmienionym poziomie.

	01-09.2026	01-09.2025	Zmiana %
Koszty sprzedaży	194 417	186 696	4,1
Koszty ogólnego zarządu	73 238	68 159	7,5
Koszty operacyjne	**267 655**	**254 855**	**5,0**
Udział kosztów w sprzedaży	**32,2%**	**31,0%**	

	IIIQ26	IIQ26	IQ26	IVQ25	IIIQ25
Koszty sprzedaży	66 757	66 897	60 763	59 024	60 717
Koszty ogólnego zarządu	24 998	23 867	24 373	30 802	22 253
Koszty operacyjne	**91 755**	**90 764**	**85 136**	**89 826**	**82 970**
Udział kosztów w sprzedaży	**31,5%**	**31,7%**	**33,4%**	**36,3%**	**28,3%**

[dane bez amortyzacji]	01-09.2026	01-09.2025	Zmiana %
Koszty sprzedaży	186 542	180 646	3,3
Koszty ogólnego zarządu	63 878	62 764	1,8
Koszty operacyjne	**250 420**	**243 410**	**2,9**
Udział kosztów w sprzedaży	**30,1%**	**29,6%**	

[dane bez amortyzacji]	IIIQ26	IIQ26	IQ26	IVQ25	IIIQ25
Koszty sprzedaży	64 185	64 324	58 033	56 095	57 954
Koszty ogólnego zarządu	21 865	20 683	21 330	28 183	20 379
Koszty operacyjne	**86 050**	**85 007**	**79 363**	**84 278**	**78 333**
Udział kosztów w sprzedaży	**29,6%**	**29,7%**	**31,2%**	**34,0%**	**26,8%**

DZIAŁALNOŚĆ FINANSOWA

Grupa Rawlplug po trzech kwartałach 2026 roku uzyskała 7 537 tys. zł przychodów finansowych. Jednocześnie Grupa poniosła koszty finansowe w wysokości 28 080 tys. zł.

Na dzień 30 września 2026 roku Rawlplug S.A. miała otwarte dwa kontrakty terminowe SWAP na stałą stopę procentową o łącznej wartości 200 mln zł.

Główne pozycje przychodów finansowych to zysk ze zbycia aktywów finansowych (3 154 tys. zł) oraz odsetki od udzielonych pożyczek (1 646 tys. zł) i pozostałe odsetki otrzymane (1 607 tys. zł).

Główne pozycje kosztów finansowych stanowią odsetki od kredytów i pożyczek w kwocie 17 676 tys. zł.

	01-09.2026	01-09.2025	Zmiana %
Przychody finansowe	7 537	9 038	(16,6)
Koszty finansowe	(28 080)	(40 574)	(30,8)
Wynik z działalności finansowej	**(20 543)**	**(31 536)**	**(34,9)**

	IIIQ26	IIIQ25	Zmiana %
Przychody finansowe	1 260	4 882	(74,2)
Koszty finansowe	(4 919)	(11 100)	(55,7)
Wynik z działalności finansowej	**(3 659)**	**(6 218)**	**(41,2)**

	IIIQ26	IIQ26	Zmiana %
Przychody finansowe	1 260	(215)	686,0
Koszty finansowe	(4 919)	(13 836)	(64,4)
Wynik z działalności finansowej	**(3 659)**	**(14 051)**	**(74,0)**

SKONSOLIDOWANY BILANS

Suma bilansowa w ciągu ostatnich dwunastu miesięcy, tj. w okresie od 30.09.2025 r. do 30.09.2026 r. wzrosła o 3% i osiągnęła wartość 1 624 976 tys. zł.

Po stronie aktywów wzrosła wartość zapasów (o 39 370 tys. zł w stosunku do trzeciego kwartału 2025 roku), środków pieniężnych (o 21 524 tys. zł w stosunku do trzeciego kwartału 2025 roku) oraz innych długoterminowych aktywów finansowych (o 29 353 tys. zł w stosunku do trzeciego kwartału 2025 roku).

Po stronie pasywów wzrosła wartość kapitału własnego - o 76 092 tys. zł w stosunku do trzeciego kwartału 2025 roku.

	Stan na 30.09.2026	Stan na 30.09.2025	Zmiana tys. zł	Zmiana %
AKTYWA RAZEM	**1 624 976**	**1 578 311**	**46 665**	**3,0**
Aktywa trwałe, w tym:	778 027	768 955	9 072	1,2
Wartości niematerialne	129 299	124 712	4 587	3,7
Rzeczowe aktywa trwałe	492 578	518 459	(25 881)	(5,0)
Nieruchomości inwestycyjne	2 747	4 705	(1 958)	(41,6)
Inwestycje w jednostki zależne	16 147	11 406	4 741	41,6
Inne długoterminowe aktywa finansowe	81 145	51 792	29 353	56,7
Należności długoterminowe i rozliczenia międzyokresowe	11 545	10 447	1 098	10,5
Aktywa z tytułu odr. podatku dochodowego	44 566	47 434	(2 868)	(6,0)
Aktywa obrotowe, w tym:	846 949	809 356	37 593	4,6
Zapasy	459 603	420 233	39 370	9,4
Należności i rozliczenia międzyokresowe	266 198	278 218	(12 020)	(4,3)
Krótkoterminowe aktywa finansowe	864	11 290	(10 426)	(92,3)
Środki pieniężne	119 423	97 899	21 524	22,0
PASYWA RAZEM	**1 624 976**	**1 578 311**	**46 665**	**3,0**
Kapitał własny	817 725	741 633	76 092	10,3
Zobowiązania, w tym:	807 251	836 678	(29 427)	(3,5)
Zobowiązania długoterminowe, w tym:	364 065	452 310	(88 245)	(19,5)
Kredyty i pożyczki	296 624	374 055	(77 431)	(20,7)
Zobowiązania krótkoterminowe, w tym:	443 186	384 368	58 818	15,3
Kredyty i pożyczki	143 432	61 028	82 404	135,0
Zobowiązania handlowe oraz pozostałe zobowiązania	201 995	226 723	(24 728)	(10,9)

	30.09.2026	30.09.2025
Udział aktywów trwałych	47,9%	48,7%
Udział aktywów obrotowych	52,1%	51,3%
Udział zapasów w aktywach obrotowych	54,3%	51,9%
Udział należności w aktywach obrotowych	31,4%	34,4%

WYBRANE WSKAŹNIKI FINANSOWE

W celu kompleksowego przedstawienia sytuacji finansowej Grupy Kapitałowej, w niniejszym punkcie zostały przedstawione również alternatywne pomiary wyników (APM). Rawlplug prezentuje te konkretne alternatywne pomiary wyników, ponieważ stanowią one standardowe miary i wskaźniki powszechnie stosowane w analizie finansowej. Dostarczają one istotnych informacji na temat sytuacji finansowej, efektywności działania, rentowności oraz przepływów gotówkowych. Dobór alternatywnych pomiarów wyników został poprzedzony analizą ich przydatności pod kątem dostarczenia inwestorom przydatnych informacji na temat sytuacji finansowej oraz przepływów i w opinii Grupy pozwala na optymalną ocenę osiąganych wyników finansowych.

Zastosowane przez Spółkę wskaźniki APM powinny być analizowane wyłącznie jako dodatkowe, nie zaś zastępujące, informacje finansowe prezentowane w sprawozdaniach finansowych i rozpatrywane łącznie ze sprawozdaniem finansowym Grupy.

WSKAŹNIKI RENTOWNOŚCI

W stosunku do analogicznego okresu 2025 roku, po trzech kwartałach 2026 roku wartość wszystkich wskaźników rentowności wzrosła.

WSKAŹNIKI RENTOWNOŚCI GRUPY	30.09.2026	30.09.2025
Rentowność sprzedaży brutto	42,6%	38,4%
Rentowność działalności operacyjnej	9,6%	6,9%
Rentowność netto	5,3%	2,0%
Rentowność aktywów ogółem	2,7%	1,1%
Rentowność kapitału własnego	5,4%	2,2%
Rentowność EBITDA	15,6%	11,8%

Metoda wyliczenia wskaźników:

- rentowność sprzedaży brutto = zysk brutto ze sprzedaży / przychody ze sprzedaży,
- rentowność działalności operacyjnej = zysk operacyjny / przychody ze sprzedaży,
- rentowność netto = zysk netto / przychody ze sprzedaży,
- rentowność aktywów ogółem = zysk netto / aktywa ogółem,
- rentowność kapitału własnego = zysk netto / kapitały własne,
- rentowność EBITDA = zysk z działalności operacyjnej powiększony o amortyzację / przychody ze sprzedaży.

WSKAŹNIKI PŁYNNOŚCI

Na dzień 30.09.2026 r. wartość obu wskaźników płynności spadła w porównaniu do wskaźników z 30.09.2025 r.

WSKAŹNIKI PŁYNNOŚCI GRUPY	30.09.2026	30.09.2025
Wskaźnik płynności bieżącej	1,91	2,11
Wskaźnik płynności szybkiej	0,87	1,01

Metoda wyliczenia wskaźników:

- wskaźnik płynności bieżącej = aktywa obrotowe / zobowiązania krótkoterminowe,
- wskaźnik płynności szybkiej = (aktywa obrotowe – zapasy) / zobowiązania krótkoterminowe.

WSKAŹNIKI ZADŁUŻENIA

Na dzień 30.09.2026 r. wartość wskaźnika pokrycia aktywów trwałych kapitałem własnym wzrosła w stosunku do wskaźnika z 30.09.2025 r. Natomiast wartość pozostałych wskaźników zadłużenia spadła w stosunku do ich wartości z września 2025 roku.

WSKAŹNIKI ZADŁUŻENIA GRUPY	30.09.2026	30.09.2025
Wskaźnik ogólnego zadłużenia	49,7%	53,0%
Wskaźnik zadłużenia kapitału własnego	98,7%	112,8%
Wskaźnik pokrycia aktywów trwałych kapitałem własnym	105,1%	96,4%
Wskaźnik zadłużenia długoterminowego	22,4%	28,7%
Zadłużenie długoterminowe w zobowiązaniach	45,1%	54,1%

Metoda wyliczenia wskaźników:

- wskaźnik ogólnego zadłużenia = zobowiązania długo- i krótkoterminowe / aktywa ogółem,
- wskaźnik zadłużenia kapitału własnego = zobowiązania długo- i krótkoterminowe / kapitały własne,
- wskaźnik pokrycia aktywów trwałych kapitałem własnym = kapitały własne / aktywa trwałe,
- wskaźnik zadłużenia długoterminowego = zobowiązania długoterminowe / aktywa ogółem,
- zadłużenie długoterminowe w zobowiązaniach = zobowiązania długoterminowe / zobowiązania.

ZARZĄDZANIE RYZYKIEM



Ryzyka związane z otoczeniem

SYTUACJA MAKROEKONOMICZNA W BRANŻY BUDOWLANO-MONTAŻOWEJ

Nowe regulacje, zwłaszcza w zakresie ochrony środowiska i bezpieczeństwa, wymagały od Grupy dostosowania do dodatkowych wymogów. Mimo tych warunków, doświadczenie rynkowe, wyższa efektywność produkcji, konsekwentne pozyskiwanie nowych klientów i rozszerzenie oferty pozwoliły Grupie osiągnąć sprzedaż wyższą niż w analogicznym okresie 2025 roku.

SYTUACJA MAKROEKONOMICZNA W BRANŻY PRZEMYSŁOWEJ

W trzecim kwartale 2026 roku spółka Koelner Rawlplug IP Sp. z o.o. Oddział w Łańcucie odnotowała spadek sprzedaży w porównaniu z analogicznym okresem roku poprzedniego. Główną przyczyną tego zjawiska było utrzymujące się spowolnienie gospodarcze zarówno na rynku krajowym, jak i na kluczowych rynkach zagranicznych. Szczególnie negatywny wpływ na wyniki sprzedaży miała trudna sytuacja gospodarcza w Niemczech, będących jednym z najważniejszych rynków eksportowych fabryki w Łańcucie. Słaba koniunktura w niemieckim przemyśle, ograniczenie inwestycji oraz pogłębiający się kryzys w europejskim sektorze motoryzacyjnym przełożyły się na dalszy spadek zapotrzebowania na produkty przemysłowe.

Utrzymująca się silna presja na obniżanie cen, wynikająca z ograniczonego popytu i rosnącej konkurencji, w połączeniu z wysokimi kosztami produkcji, negatywnie wpływała na konkurencyjność cenową oferty spółki w porównaniu z producentami z Turcji, Indii oraz Dalekiego Wschodu. Dodatkowym wyzwaniem pozostaje niepewność dotycząca przyszłych kosztów działalności, w szczególności zapowiadane na 2027 rok znaczące podwyżki cen gazu ziemnego i energii elektrycznej. Wzrost kosztów nośników energii może istotnie pogorszyć rentowność produkcji oraz dodatkowo osłabić konkurencyjność cenową zakładu na rynkach eksportowych, stanowiąc jedną z głównych barier rozwoju sprzedaży w nadchodzących miesiącach.

Perspektywy na kolejne miesiące pozostają w dużym stopniu uzależnione od sytuacji makroekonomicznej w Polsce i na głównych rynkach zagranicznych, w szczególności od tempa ożywienia gospodarczego w Niemczech oraz kondycji europejskiego przemysłu. Istotnym czynnikiem wpływającym na warunki prowadzenia działalności będą również regulacje Unii Europejskiej, w tym mechanizm CBAM, który może wpływać na konkurencyjność oferty fabryki względem wyrobów importowanych spoza Unii Europejskiej.

Kluczowym czynnikiem wpływającym na wyniki sprzedaży w końcowych miesiącach 2026 roku oraz w 2027 roku będzie intensyfikacja działań ukierunkowanych na pozyskiwanie nowych klientów i kontraktów, a także dalsza dywersyfikacja geograficzna i sektorowa. Szczególne znaczenie będzie miało ograniczenie zależności od segmentów najbardziej dotkniętych spowolnieniem gospodarczym, w tym przemysłu motoryzacyjnego, oraz rozwój sprzedaży w branżach o większym potencjale wzrostu. Jednocześnie rosnące koszty produkcji mogą stanowić istotne ograniczenie możliwości pozyskiwania nowych projektów, szczególnie na rynkach charakteryzujących się wysoką presją cenową.

Koelner Rawlplug IP Sp. z o.o. Oddział w Łańcucie planuje kontynuację realizacji strategii rozwoju, koncentrując się na zwiększaniu konkurencyjności w zakresie wyrobów specjalnych, dalszej optymalizacji kosztów produkcji oraz rozwoju sprzedaży elementów złącznych do konstrukcji stalowych pod marką Rawlplug. Podejmowane działania mają na celu utrzymanie pozycji spółki na dotychczasowych rynkach, pozyskiwanie nowych odbiorców oraz wykorzystanie pojawiających się możliwości biznesowych, pomimo coraz trudniejszych warunków funkcjonowania europejskiego przemysłu.

Ryzyka operacyjne

CZYNNIKI WEWNĘTRZNE

W ostatnich latach Grupa przeprowadziła głęboką transformację operacyjną. Objęła ona przegląd i koncentrację oferty na grupach produktowych, w których Grupa ma przewagę konkurencyjną, nowe rozwiązania w zarządzaniu sprzedażą i marketingiem oraz nowoczesne systemy informatyczne. Efektem jest lepsza organizacja sprzedaży, produkcji i marketingu oraz pełniejsze wykorzystanie potencjału Grupy. Znaczące nakłady na park maszynowy, przede wszystkim w zakładzie Rawlplug S.A., a także w Oddziale w Łańcucie, zwiększyły wydajność zarówno projektowania, jak i produkcji masowej. Przełożyło się to na lepszą dostępność produktów, wyższą konkurencyjność cenową i nowocześniejszą ofertę.

SEZONOWOŚĆ SPRZEDAŻY

Sezonowość sprzedaży z roku na rok słabnie. Przyczyny są następujące:

- rośnie udział sprzedaży w krajach o ciepłym klimacie, co łagodzi zimowe osłabienie europejskiego rynku budowlanego;
- przybywa zastosowań wewnątrz budynków, obsługiwanych przez ofertę Rawlplug;
- w roku jest mniej dni z ujemną temperaturą, które ograniczają prace budowlane;
- firmy wykonawcze coraz częściej pracują intensywnie także zimą, a dystrybutorzy budują zapasy niezależnie od pory roku.

Mimo to, intensywna zima na początku 2026 roku osłabiła rynek budowlany. Jednakże - dzięki zdywersyfikowanej ofercie - Grupa częściowo zastąpiła spadek sprzedaży części asortymentu wyższą sprzedażą innego asortymentu.

STRATEGIA ZRÓWNOWAŻONEGO ROZWOJU



ESG. SZYFR PRZYSZŁOŚCI

Szyfr przyszłości składa się z zaledwie trzech liter i nie jest trudny do złamania. E – Environmental. S – Social Responsibility. I jeszcze G, od Corporate Governance. Środowisko, społeczna odpowiedzialność i ład korporacyjny. ESG.

Tylko tyle – i aż tyle. Szyfr otwierający drzwi do przyszłości, w której dzisiejsi krezusi, wciąż nastawieni na zysk za wszelką cenę, zwyczajnie nie przetrwają.
Na drodze do przyszłości należy zwracać uwagę na kierunkowskazy, a te niosą ze sobą wyraźny przekaz: w świecie, w którym kończą się zasoby naturalne, trwa kryzys energetyczny, a wynikające ze zmian klimatu anomalie pogodowe stały się normą, należy mądrze realizować przemyślane strategie dalszego rozwoju. Świadomie, odpowiedzialnie i niezależnie zarządzany biznes nie może odcinać się od potrzeb Środowiska i potrzeb Człowieka. Musi opierać się na założeniu, że tylko wspólna korzyść ma – i będzie miała – autentyczną wartość. Firm, które jak Rawlplug dysponują komfortem bazowania na mądrości wynikającej ze stu lat stałej obecności na rynku, jest na świecie niewiele. To cały wiek. To historia, której nasze dzieci i nasze wnuki uczą się z książek, filmów, o której chętnie opowiadają artyści. Rawlplug tę historię obserwował i zdobywał przy niej bezcenne doświadczenie. Grupa wyciągnęła z niej wnioski. Teraz chce współtworzyć jej ciąg dalszy.
Oznaką prawdziwej mądrości jest pokora w obliczu faktów. Z faktami się nie dyskutuje, tylko bierze się je pod uwagę, myśląc o tym, co dalej. A fakty są następujące: jeśli ludzkość nie będzie troszczyć się o tak bardzo przez nią wyeksploatowaną Naturę, jeśli nie będzie budować i wzmacniać wzajemnych relacji pomiędzy ludźmi, bez których wsparcia najlepsze nawet strategie pozostaną wyłącznie strategiami niezrealizowanymi, ludzkość zatrzyma się na rozdrożu, drepcząc niepewnie w miejscu.
W Rawlplug podobny scenariusz nie wchodzi w grę. Grupa doskonale zdaje sobie sprawę z faktu, że aby się rozwijać, należy konsekwentnie iść do przodu, rozsądnie wybierając najlepszą drogę.
Tę drogę wskazała natura i historia, której Rawlplug od przeszło wieku jest coraz bardziej świadomą częścią. Rawlplug prowadzi szereg aktywności, które budują oraz doskonale wpisują się w świadomą działalność ESG, a pełny raport Zrównoważonego Rozwoju opublikowany został na stronie:
https://company.rawlplug.com/zrownowazony-rozwoj/



CELE ZRÓWNOWAŻONEGO ROZWOJU

Dostarczanie najnowocześniejszych rozwiązań, którym można zaufać

MISJA

WIZJA

CEL

ZRÓWNOWAŻONY ROZWÓJ

Chcemy być globalną marką pierwszego wyboru

E

Środowisko

Nowe standardy odpowiedzialnej produkcji i konsumpcji



S

Człowiek

Efektywność napędzana digitalizacją, najwyższa jakość komunikacji z klientami



G

Biznes

Godny zaufania partner w biznesie i pracodawca z wyboru



ZARZĄDZANIE PRZEZ WARTOŚCI

Zaufanie i jakość to podstawa w polityce Grupy Rawlplug - by mieć pewność, że klienci otrzymują produkty najwyższej jakości, zgodne ze specyfikacjami technicznymi i deklarowanymi właściwościami użytkowymi.

Zakładowa Kontrola Produkcji (ZKP) to stała wewnętrzna kontrola produkcji, prowadzona przez producenta, której wszystkie elementy, wymagania i postanowienia przyjęte przez producenta powinny być w sposób systematyczny dokumentowane poprzez zapisywanie zasad i procedur postępowania. Zastosowany system dokumentowania kontroli powinien gwarantować jednolitą i przejrzystą interpretację zapewnienia najwyższej jakości i umożliwić osiągnięcie wymaganych cech wyrobu oraz efektywności działania systemu kontroli produkcji.

Celem inspekcji jest sprawdzenie, czy system ZKP spełnia wymagania stawiane przy certyfikacji i umożliwia prowadzenie stabilnej produkcji zapewniającej utrzymanie deklarowanych właściwości użytkowych. Taka ocena systemu ZKP odbywa się corocznie we wszystkich Zakładach Produkcyjnych wskazanych w naszych aprobatach dla wyrobów budowlanych objętych krajowymi (KOT) oraz europejskimi (ETAs) ocenami technicznymi i ma na celu utrzymanie wszystkich naszych Certyfikatów CPR (ang. Construction Products Regulation).

W trzecim kwartale 2026 roku przeprowadzono siedem audytów Zakładowej Kontroli Produkcji, w tym: jednodniowy audyt w zakładzie produkcyjnym Rawlplug S.A. we Wrocławiu, dwudniowy audyt w zakładzie produkcyjnym Rawlplug Vietnam Company Limited w Wietnamie oraz pięć audytów u kluczowych dostawców, będących strategicznymi producentami komponentów metalowych do wyrobów Grupy.

Wszystkie audyty zakończyły się wynikiem pozytywnym, co potwierdza utrzymanie wysokich standardów jakości i umożliwia dalsze wprowadzanie na rynek krajowy oraz rynki zagraniczne wyrobów budowlanych objętych Certyfikatami CPR.



TROSKA O ŚRODOWISKO

Świadoma swojego wpływu na środowisko, społeczeństwo i gospodarkę, Grupa Rawlplug nieustannie dąży do optymalizacji swoich procesów zgodnie z zasadami zrównoważonego rozwoju. Aby minimalizować negatywny wpływ na otoczenie, firma regularnie monitoruje i optymalizuje kluczowe parametry związane z ochroną środowiska.

W trzecim kwartale 2026 roku Grupa Rawlplug kontynuowała działania na rzecz ograniczania wpływu swojej działalności na środowisko naturalne, realizując założenia strategii dekarbonizacji oraz rozwijając inicjatywy wspierające zrównoważony rozwój i odpowiedzialną komunikację środowiskową.

W porównaniu z analogicznym okresem roku poprzedniego w centrali Rawlplug odnotowano spadek zużycia wody o 22,02%, energii elektrycznej o 4,69% oraz oleju napędowego o 19,25%. Zmniejszyła się również ilość wytwarzanych odpadów - o 14,14%. Jednocześnie zaobserwowano wzrost zużycia benzyny i gazu ziemnego, co wynika ze zwiększonego zapotrzebowania na te media w związku z realizacją procesów operacyjnych i technologicznych. W trzecim kwartale 2026 roku nie odnotowano zużycia gazu ciekłego wykorzystywanego wcześniej do zasilania wózków widłowych. Uzyskane wyniki stanowią element bieżącego monitorowania wykorzystania zasobów i wspierają identyfikację obszarów wymagających dalszej optymalizacji.

Istotnym obszarem działań Grupy w trzecim kwartale 2026 roku było podnoszenie świadomości pracowników w zakresie zapobiegania wprowadzającym w błąd deklaracjom środowiskowym. Przeprowadzono szkolenia poświęcone rzetelnej komunikacji środowiskowej, których celem było zwiększenie wiedzy na temat prawidłowego formułowania deklaracji dotyczących wpływu produktów i działalności na środowisko. Inicjatywa ta wspiera rozwój odpowiedzialnej komunikacji z interesariuszami oraz ograniczanie ryzyka przekazywania informacji środowiskowych, które mogłyby być nieprecyzyjne, niepełne lub wprowadzać odbiorców w błąd.

Kolejnym ważnym osiągnięciem było uzyskanie czterech nowych Deklaracji Środowiskowych Produktu (ang. Environmental Product Declaration, EPD), obejmujących wybrane grupy produktów wytwarzanych w zakładzie we Wrocławiu. Deklaracje dotyczą kołków do mocowania izolacji termicznych – fasadowych oraz dachowych, kotew winyloestrowych oraz kotew poliestrowych. EPD stanowią narzędzie transparentnego przedstawiania informacji o oddziaływaniu produktów na środowisko w całym cyklu ich życia, wspierając klientów i pozostałych interesariuszy w podejmowaniu świadomych decyzji zakupowych oraz umożliwiając porównywanie rozwiązań na podstawie ujednoliconych danych środowiskowych.

Pozyskanie kolejnych deklaracji EPD jest kontynuacją działań Grupy Rawlplug na rzecz zwiększania przejrzystości środowiskowej oferty produktowej i rozwoju odpowiedzialnego zarządzania cyklem życia produktów. Inicjatywa ta uzupełnia działania związane z monitorowaniem wpływu działalności operacyjnej na środowisko oraz budowaniem kompetencji pracowników w obszarze zrównoważonego rozwoju.

Grupa Rawlplug pozostaje zaangażowana w systematyczne doskonalenie efektywności środowiskowej, odpowiedzialne gospodarowanie zasobami oraz rozwój wiarygodnej komunikacji dotyczącej wpływu swojej działalności i produktów na środowisko. Podejmowane działania wspierają realizację długoterminowych celów środowiskowych Grupy i umacniają przejrzystość informacji przekazywanych interesariuszom.

ZAANGAŻOWANIE SPOŁECZNE

Zaangażowanie społeczne pozostaje jednym z istotnych elementów Strategii Zrównoważonego Rozwoju Rawlplug. Grupa konsekwentnie realizuje działania ukierunkowane na pracowników, ich zdrowie, dobrostan oraz bezpieczeństwo socjalne, tworząc przyjazne środowisko pracy i wspierając budowanie trwałych relacji.

W trzecim kwartale 2026 roku kontynuowane były działania wspierające zdrowie i aktywność fizyczną pracowników. Pracownicy korzystali z dofinansowanych kart MultiSport, umożliwiających dostęp do różnorodnych obiektów i form aktywności sportowej. Program ten stanowi stały element działań promujących zdrowy i aktywny styl życia. Oprócz dofinansowania kart MultiSport organizowane były dodatkowe zajęcia sportowe i ruchowe, dostosowane do różnych potrzeb i preferencji pracowników. Inicjatywy te sprzyjają nie tylko poprawie kondycji fizycznej, ale także integracji zespołów i budowaniu pozytywnej atmosfery w miejscu pracy.

Istotnym obszarem pozostawała również opieka zdrowotna i profilaktyka. Dostęp do prywatnej opieki medycznej LUX MED wspiera pracowników w dbaniu o zdrowie, zapewniając możliwość korzystania z konsultacji specjalistycznych, diagnostyki oraz innych świadczeń medycznych. Jest to jeden ze stałych elementów działań Rawlplug w obszarze dobrostanu pracowników.

Grupa kontynuowała także działania związane z bezpieczeństwem socjalnym pracowników i ich rodzin w ramach Zakładowego Funduszu Świadczeń Socjalnych. Wsparcie obejmuje m.in. zapomogi oraz świadczenia związane z wypoczynkiem, wzmacniając poczucie bezpieczeństwa i solidarności w organizacji.

Nieodłącznym elementem codziennego wsparcia pozostawało również dofinansowanie posiłków dla pracowników. Dostępność posiłków w przyzakładowej kantynie wpływa na komfort pracy i ułatwia pracownikom korzystanie z pełnowartościowego wyżywienia w trakcie dnia pracy.

Podejmowane i kontynuowane w trzecim kwartale działania wpisują się w społeczny wymiar odpowiedzialnego prowadzenia biznesu i pokazują, że Rawlplug traktuje troskę o pracowników, ich zdrowie, aktywność, dobrostan i bezpieczeństwo socjalne jako stały element kultury organizacyjnej.



SKRÓCONE SKONSOLIDOWANE KWARTALNE SPRAWOZDANIE FINANSOWE



SKONSOLIDOWANE WYBRANE DANE FINANSOWE

	01-09.2026 [tys. PLN]	01-09.2025 [tys. PLN]	01-09.2026 [tys. EUR]	01-09.2025 [tys. EUR]
Przychody netto ze sprzedaży produktów, towarów, materiałów i usług	831 621	821 248	194 304	193 851
Zysk (strata) z działalności operacyjnej	79 655	56 336	18 611	13 298
Zysk (strata) brutto	59 112	24 800	13 811	5 854
Zysk (strata) netto	44 206	16 602	10 329	3 919
Zysk (strata) netto przypadający akcjonariuszom jednostki dominującej	37 713	11 093	8 811	2 618
Przepływy pieniężne netto z działalności operacyjnej	48 286	44 418	11 282	10 485
Przepływy pieniężne netto z działalności inwestycyjnej	(14 783)	(32 171)	(3 454)	(7 594)
Przepływy pieniężne netto z działalności finansowej	(9 192)	3 194	(2 148)	754
Przepływy pieniężne netto, razem	24 311	15 441	5 680	3 645
Średnia ważona liczba akcji [szt.]	31 059 401	31 059 401	31 059 401	31 059 401
Zysk (strata) na jedną akcję zwykłą [PLN / EUR]	1,21	0,36	0,28	0,08

	Stan na 30.09.2026 [tys. PLN]	Stan na 31.12.2025 [tys. PLN]	Stan na 30.09.2026 [tys. EUR]	Stan na 31.12.2025 [tys. EUR]
Aktywa razem	1 624 976	1 547 425	372 086	366 107
Zobowiązania długoterminowe	364 065	447 033	83 363	105 764
Zobowiązania krótkoterminowe	443 186	349 833	101 481	82 767
Kapitał własny przypadający akcjonariuszom jednostki dominującej	729 115	675 156	166 953	159 736
Kapitał podstawowy	31 059	31 059	7 112	7 348
Liczba akcji na dzień bilansowy [szt.]	31 059 401	31 059 401	31 059 401	31 059 401
Wartość księgowa na jedną akcję [PLN / EUR]	23,47	21,74	5,38	5,14

SKRÓCONE SKONSOLIDOWANE SPRAWOZDANIE Z WYNIKU FINANSOWEGO

DZIAŁALNOŚĆ KONTYNUOWANA	07-09.2026	01-09.2026	07-09.2025	01-09.2025	Nota nr/ Strona nr
Przychody ze sprzedaży produktów, towarów, materiałów i usług	291 091	831 621	292 684	821 248	2/ 40
Koszty sprzedanych produktów, towarów, materiałów i usług	(163 044)	(477 670)	(176 973)	(506 147)	
Zysk (strata) brutto ze sprzedaży	**128 047**	**353 951**	**115 711**	**315 101**	
Koszty sprzedaży	(66 757)	(194 417)	(60 717)	(186 696)	
Koszty ogólnego zarządu	(24 998)	(73 238)	(22 253)	(68 159)	
Pozostałe przychody operacyjne	1 864	8 519	2 451	10 080	4/ 41
Pozostałe koszty operacyjne	(4 574)	(15 160)	(4 500)	(13 990)	4/ 41
Zysk (strata) z działalności operacyjnej	**33 582**	**79 655**	**30 692**	**56 336**	
Przychody finansowe	1 260	7 537	4 882	9 038	5/ 42
Koszty finansowe	(4 919)	(28 080)	(11 100)	(40 574)	5/ 42
Zysk (strata) brutto	**29 923**	**59 112**	**24 474**	**24 800**	
Podatek dochodowy	(7 177)	(14 906)	(6 926)	(8 198)	
Zysk (strata) netto:	**22 746**	**44 206**	**17 548**	**16 602**	
Zysk (strata) netto z działalności kontynuowanej	*22 746*	*44 206*	*17 548*	*16 602*	
Zysk (strata) netto z działalności zaniechanej	*0*	*0*	*0*	*0*	
Zysk (strata) netto przypadający:	**22 746**	**44 206**	**17 548**	**16 602**	
Akcjonariuszom podmiotu dominującego	19 448	37 713	15 373	11 093	
Podmiotom nieposiadającym kontroli	3 298	6 493	2 175	5 509	
Zysk (strata) netto na jedną akcję zwykłą:					
Podstawowy	**0,63**	**1,21**	**0,49**	**0,36**	
Podstawowy z działalności kontynuowanej	*0,63*	*1,21*	*0,49*	*0,36*	
Podstawowy z działalności zaniechanej	*0,00*	*0,00*	*0,00*	*0,00*	
Rozwodniony	**0,63**	**1,21**	**0,49**	**0,36**	
Rozwodniony z działalności kontynuowanej	*0,63*	*1,21*	*0,49*	*0,36*	
Rozwodniony z działalności zaniechanej	*0,00*	*0,00*	*0,00*	*0,00*	

SKRÓCONE SKONSOLIDOWANE SPRAWOZDANIE Z CAŁKOWITYCH DOCHODÓW

	07-09.2026	01-09.2026	07-09.2025	01-09.2025
Zysk (strata) netto za okres	**22 746**	**44 206**	**17 548**	**16 602**
Pozycje nieprzenoszone do wyniku finansowego	*0*	*0*	*0*	*0*
Pozycje przenoszone do wyniku finansowego	*(4 825)*	*16 438*	*3 314*	*(1 180)*
Różnice kursowe z przeliczenia jednostek działających za granicą i z wyceny wartości firmy	(4 825)	16 438	3 314	(1 180)
Inne składniki całkowitych dochodów razem	**(4 825)**	**16 438**	**3 314**	**(1 180)**
Całkowite dochody za okres, z tego przypadające:	**17 921**	**60 644**	**20 862**	**15 422**
Akcjonariuszom podmiotu dominującego	15 855	47 437	16 748	6 651
Podmiotom nieposiadającym kontroli	2 066	13 207	4 114	8 771

SKRÓCONE SKONSOLIDOWANE SPRAWOZDANIE Z SYTUACJI FINANSOWEJ

	Stan na 30.09.2026	Stan na 31.12.2025	Nota nr/ Strona nr
AKTYWA TRWAŁE	**778 027**	**789 800**	
Wartości niematerialne	129 299	127 520	6/ 43
Rzeczowe aktywa trwałe	492 578	511 759	7/ 46
Nieruchomości inwestycyjne	2 747	2 897	8/ 49
Inwestycje w jednostki zależne	16 147	15 956	10/ 51
Inne długoterminowe aktywa finansowe	81 145	74 068	10/ 51
Należności długoterminowe i rozliczenia międzyokresowe	11 545	10 930	12/ 52
Aktywa z tytułu odroczonego podatku dochodowego	44 566	46 670	20/ 56
AKTYWA OBROTOWE	**846 949**	**757 625**	
Zapasy	459 603	422 828	11/ 52
Należności krótkoterminowe i rozliczenia międzyokresowe	266 198	235 230	12/ 52
Należności z tytułu bieżącego podatku dochodowego	861	3 074	20/ 56
Inne krótkoterminowe aktywa finansowe	864	8 859	10/ 51
Środki pieniężne i ich ekwiwalenty	119 423	87 634	13/ 53
AKTYWA RAZEM	**1 624 976**	**1 547 425**	

	Stan na 30.09.2026	Stan na 31.12.2025	Nota nr/ Strona nr
KAPITAŁ WŁASNY	817 725	750 559	
Kapitał własny przypadający akcjonariuszom jednostki dominującej	*729 115*	*675 156*	
Kapitał podstawowy	31 059	31 059	14/ 53
Kapitał zapasowy ze sprzedaży akcji własnych powyżej ich wartości nominalnej	135 670	135 670	
Pozostałe kapitały	61 809	45 563	
Zyski zatrzymane	500 577	462 864	
Udziały niedające kontroli	*88 610*	*75 403*	9/ 50
ZOBOWIĄZANIA	807 251	796 866	
Zobowiązania długoterminowe	*364 065*	*447 033*	
Kredyty i pożyczki	296 624	369 828	16/ 54
Leasing długoterminowy	27 538	38 681	16/ 54
Inne długoterminowe zobowiązania finansowe	0	197	16/ 54
Zobowiązania z tytułu dostaw i usług oraz pozostałe zobowiązania	5 228	4 161	17/ 54
Rezerwa z tytułu odroczonego podatku dochodowego	30 273	30 058	20/ 56
Rezerwy na świadczenia pracownicze	4 330	4 049	15/ 53
Rezerwy na zobowiązania	72	59	15/ 53
Zobowiązania krótkoterminowe	*443 186*	*349 833*	
Kredyty i pożyczki	143 432	49 021	16/ 54
Leasing krótkoterminowy	22 010	23 796	16/ 54
Inne krótkoterminowe zobowiązania finansowe	63 985	63 875	16/ 54
Zobowiązania z tytułu dostaw i usług oraz pozostałe zobowiązania	201 995	205 109	17/ 54
Zobowiązania z tytułu bieżącego podatku dochodowego	3 880	2 636	20/ 56
Rezerwy na świadczenia pracownicze	164	165	15/ 53
Rezerwy na zobowiązania	7 720	5 231	15/ 53
PASYWA RAZEM	1 624 976	1 547 425	

SKRÓCONE SKONSOLIDOWANE SPRAWOZDANIE ZE ZMIAN W KAPITALE WŁASNYM

	Kapitał podstawowy	Kapitał zapasowy ze sprzedaży akcji powyżej wartości nominalnej	Pozostałe kapitały	Zyski zatrzymane	Kapitał przypadający na udziałowców jednostki dominującej razem	Udziały niedające kontroli	Kapitał własny razem
Saldo na dzień 01.01.2026	**31 059**	**135 670**	**45 563**	**462 864**	**675 156**	**75 403**	**750 559**
Zmiany w kapitale własnym w okresie od 01.01 do 30.09.2026	**0**	**0**	**16 246**	**37 713**	**53 959**	**13 207**	**67 166**
Podział zysku/ Pokrycie straty	0	0	0	0	0	0	0
Zysk netto za okres od 01.01 do 30.09.2026	0	0	0	37 713	37 713	6 493	44 206
Inne całkowite dochody	0	0	9 724	0	9 724	6 714	16 438
Całkowite dochody za okres ogółem	**0**	**0**	**9 724**	**37 713**	**47 437**	**13 207**	**60 644**
Wypłata dywidendy	0	0	0	0	0	0	0
Objęcie konsolidacją nowych spółek	0	0	0	0	0	0	0
Inne	0	0	6 522	0	6 522	0	6 522
Saldo na dzień 30.09.2026	**31 059**	**135 670**	**61 809**	**500 577**	**729 115**	**88 610**	**817 725**

	Kapitał podstawowy	Kapitał zapasowy ze sprzedaży akcji powyżej wartości nominalnej	Pozostałe kapitały	Zyski zatrzymane	Kapitał przypadający na udziałowców jednostki dominującej razem	Udziały niedające kontroli	Kapitał własny razem
Saldo na dzień 01.01.2025	**31 059**	**135 670**	**59 227**	**456 346**	**682 302**	**65 067**	**747 369**
Zmiany w kapitale własnym w okresie od 01.01 do 30.09.2025	**0**	**0**	**(12 646)**	**(1 861)**	**(14 507)**	**8 771**	**(5 736)**
Podział zysku/ Pokrycie straty	0	0	(6 864)	6 864	0	0	0
Zysk netto za okres od 01.01 do 30.09.2025	0	0	0	11 093	11 093	5 509	16 602
Inne całkowite dochody	0	0	(4 442)	0	(4 442)	3 262	(1 180)
Całkowite dochody za okres ogółem	**0**	**0**	**(11 306)**	**17 957**	**6 651**	**8 771**	**15 422**
Wypłata dywidendy	0	0	0	(12 424)	(12 424)	0	(12 424)
Objęcie konsolidacją nowych spółek	0	0	(1 340)	(7 394)	(8 734)	0	(8 734)
Inne	0	0	0	0	0	0	0
Saldo na dzień 30.09.2025	**31 059**	**135 670**	**46 581**	**454 485**	**667 795**	**73 838**	**741 633**

SKRÓCONE SKONSOLIDOWANE SPRAWOZDANIE Z PRZEPŁYWÓW PIENIĘŻNYCH

PRZEPŁYWY ŚRODKÓW PIENIĘŻNYCH Z DZIAŁALNOŚCI OPERACYJNEJ	01-09.2026	01-09.2025
Zysk brutto	59 112	24 800
Korekty:	(101)	29 847
Amortyzacja	50 060	40 625
(Zysk) / strata na działalności inwestycyjnej	2 446	(6 075)
Koszty z tytułu odsetek	19 939	22 841
Przychody z tytułu odsetek	(2 778)	(3 116)
(Zysk) / strata z tytułu różnic kursowych	2 475	(37 484)
Zmiana stanu zapasów	(27 970)	(3 157)
Zmiana stanu należności	(33 230)	(22 013)
Zmiana stanu zobowiązań	(13 454)	36 005
Zmiana stanu rezerw	2 159	830
Inne korekty	252	1 391
Środki pieniężne wygenerowane w toku działalności operacyjnej	59 011	54 647
Zapłacony podatek dochodowy	(10 725)	(10 229)
Środki pieniężne netto z działalności operacyjnej	**48 286**	**44 418**

PRZEPŁYWY ŚRODKÓW PIENIĘŻNYCH Z DZIAŁALNOŚCI INWESTYCYJNEJ	01-09.2026	01-09.2025
Wydatki na nabycie rzeczowych aktywów trwałych, wartości niematerialnych i nieruchomości inwestycyjnych	(22 057)	(41 898)
Wpływy ze sprzedaży rzeczowych aktywów trwałych, wartości niematerialnych i nieruchomości inwestycyjnych	3 853	5 163
Wydatki na nabycie kontroli w jednostkach zależnych	0	(502)
Pożyczki udzielone jednostkom powiązanym	(6 237)	(5 137)
Spłaty pożyczek udzielonych jednostkom powiązanym	4 358	3 601
Odsetki otrzymane z działalności inwestycyjnej	5 224	6 182
Dywidendy otrzymane	128	422
Inne wpływy (wydatki) inwestycyjne	(52)	(2)
Środki pieniężne netto wykorzystane w działalności inwestycyjnej	**(14 783)**	**(32 171)**
PRZEPŁYWY ŚRODKÓW PIENIĘŻNYCH Z DZIAŁALNOŚCI FINANSOWEJ		
Wpływy z tytułu zaciągnięcia kredytów i pożyczek	31 781	54 985
Spłaty kredytów i pożyczek	(8 368)	415
Spłata zobowiązań z tytułu leasingu	(16 166)	(14 554)
Dywidendy wypłacone	0	(12 424)
Odsetki zapłacone	(15 956)	(20 750)
Inne wpływy (wydatki) finansowe	(483)	(4 478)
Środki pieniężne netto z działalności finansowej	**(9 192)**	**3 194**
Zmiana stanu środków pieniężnych i ekwiwalentów środków pieniężnych przed różnicami kursowymi	**24 311**	**15 441**
Zmiana stanu środków pieniężnych i ich ekwiwalentów z tytułu różnic kursowych	7 478	1 677
Zmiana stanu środków pieniężnych i ekwiwalentów środków pieniężnych po różnicach kursowych	**31 789**	**17 118**
Środki pieniężne i ich ekwiwalenty na początek okresu	**87 634**	**80 781**
Środki pieniężne i ich ekwiwalenty na koniec okresu	**119 423**	**97 899**

NOTY DO SKONSOLIDOWANEGO SPRAWOZDANIA FINANSOWEGO



NOTA NR 1
Segmenty operacyjne

Zgodnie z MSSF 8 segmentem operacyjnym jest dająca się wyodrębnić część działalności Grupy, dla której są dostępne odrębne informacje finansowe, podlegające regularnej ocenie przez główny organ odpowiedzialny za podejmowanie decyzji operacyjnych związanych ze sposobem alokowania zasobów oraz z oceną wyników działalności.

Grupa wyodrębnia trzy segmenty operacyjne: działalność podstawową, która obejmuje swoim zakresem podstawową działalność Grupy, tj. produkcję oraz sprzedaż mocowań budowlanych, narzędzi ręcznych i elektronarzędzi oraz normalii śrubowych, działalność deweloperską oraz działalność logistyczną.

Informacje o wartościach w poszczególnych segmentach oraz dane porównawcze przedstawiają tabele.

Wyniki finansowe segmentów operacyjnych za okres od 01.01 do 30.09.2026 roku	Działalność podstawowa	Działalność deweloperska	Działalność logistyczna	Korekty i wyłączenia	Razem
Sprzedaż na rzecz klientów zewnętrznych	805 591	0	1 337	0	806 928
Sprzedaż między segmentami	331 777	0	30 404	(337 488)	24 693
Przychody segmentu ogółem	**1 137 368**	**0**	**31 741**	**(337 488)**	**831 621**
Amortyzacja	(44 368)	(78)	(6 044)	430	(50 060)
Pozostałe przychody (koszty) operacyjne	(1 008 148)	(664)	(26 496)	333 401	(701 906)
Wynik na działalności operacyjnej segmentu	**84 852**	**(742)**	**(799)**	**(3 656)**	**79 655**
Przychody (koszty) finansowe, w tym:	10 015	(63)	(3 687)	(26 808)	(20 543)
przychody z tyt. odsetek	7 613	0	0	(4 359)	3 254
koszty z tyt. odsetek	(21 599)	(69)	(2 676)	4 359	(19 985)
Zysk (strata) brutto	**94 867**	**(805)**	**(4 486)**	**(30 463)**	**59 112**
Podatek dochodowy	(15 853)	0	247	700	(14 906)
Zysk (strata) netto	**79 014**	**(805)**	**(4 239)**	**(29 763)**	**44 206**
Aktywa segmentu	2 571 627	21 502	130 345	(1 098 498)	1 624 976
Nakłady inwestycyjne	20 765	0	1 292	0	22 057

Wyniki finansowe segmentów operacyjnych za okres od 01.01 do 30.09.2025 roku	Działalność podstawowa	Działalność deweloperska	Działalność logistyczna	Korekty i wyłączenia	Razem
Sprzedaż na rzecz klientów zewnętrznych	792 185	1 322	107	0	793 614
Sprzedaż między segmentami	359 163	0	25 970	(357 499)	27 634
Przychody segmentu ogółem	**1 151 348**	**1 322**	**26 077**	**(357 499)**	**821 248**
Amortyzacja	(39 001)	(38)	(2 034)	448	(40 625)
Pozostałe przychody (koszty) operacyjne	(1 055 339)	(1 106)	(22 094)	354 252	(724 287)
Wynik na działalności operacyjnej segmentu	**57 008**	**178**	**1 949**	**(2 799)**	**56 336**
Przychody (koszty) finansowe, w tym:	22 366	785	(1 959)	(52 728)	(31 536)
przychody z tyt. odsetek	6 127	785	0	(4 267)	2 645
koszty z tyt. odsetek	(26 528)	0	(1 711)	4 267	(23 972)
Zysk (strata) brutto	**79 374**	**963**	**(10)**	**(55 527)**	**24 800**
Podatek dochodowy	(8 237)	(382)	(78)	499	(8 198)
Zysk (strata) netto	**71 136**	**581**	**(88)**	**(55 027)**	**16 602**
Aktywa segmentu	2 475 961	17 019	125 175	(1 039 844)	1 578 311
Nakłady inwestycyjne	130 069	6 991	5 462	(94 986)	47 536

NOTA NR 2
Przychody ze sprzedaży

Przychody ze sprzedaży w okresie sprawozdawczym zrealizowane zostały głównie na sprzedaży zamocowań, elementów złącznych, narzędzi i elektronarzędzi ręcznych.

	01-09.2026	01-09.2025
Przychody netto ze sprzedaży produktów	445 897	501 663
Przychody netto ze sprzedaży usług	3 117	2 651
Przychody netto ze sprzedaży towarów	378 204	314 005
Przychody netto ze sprzedaży materiałów	4 403	2 929
Razem	**831 621**	**821 248**

Wytwarzane przez Grupę Rawlplug produkty wykorzystywane są m.in. w budownictwie, motoryzacji, energetyce, przemyśle drogowym, drzewnym, maszynowym, elektromaszynowym, wydobywczym, stoczniowym i gwarantują bezpieczeństwo oraz wytrzymałość mocowania. Asortyment Grupy jest bardzo różnorodny, stąd nie ma możliwości wyodrębnienia linii produktowych z podziałem na dany produkt. Cena transakcyjna obejmuje wynagrodzenie stałe i zmienne. Wynagrodzenie dotyczy bonusów należnych klientom za realizowanie określonych poziomów zamówień. Przychody ze sprzedaży zostały skorygowane o wynagrodzenie zmienne należne klientom oszacowane jako wartość najbardziej prawdopodobna, stanowiąca pojedynczą kwotę z przedziału możliwych kwot wynagrodzenia.

NOTA NR 3
Koszty według rodzaju

	01-09.2026	01-09.2025
Amortyzacja	49 984	40 555
Zużycie materiałów i energii	221 720	236 260
Koszty świadczeń pracowniczych	182 673	183 945
Podróże służbowe	3 536	3 252
Transport	40 197	37 915
Reprezentacja i reklama	6 202	6 440
Podatki, opłaty i ubezpieczenia majątkowe	8 372	7 821
Usługi obce	85 629	79 117
Pozostałe koszty	9 181	8 897
Razem	**607 494**	**604 202**

NOTA NR 4
Pozostałe przychody i koszty operacyjne

POZOSTAŁE PRZYCHODY OPERACYJNE	01-09.2026	01-09.2025
Zysk ze zbycia niefinansowych aktywów trwałych	0	232
Dotacje	389	105
Odwrócenie odpisu aktualizującego zapasy	978	1 693
Odwrócenie odpisu aktualizującego niefinansowe aktywa trwałe	0	0
Odwrócenie rezerw	107	531
Rozliczenie leasingu	136	107
Odpisane zobowiązania	0	98
Nadwyżki inwentaryzacyjne	663	290
Przychody z tytułu najmów/czynszów	1 261	1 512
Zwrot kosztów postępowań sądowych/otrzymane kary i odszkodowania	165	581
Sprzedaż pozostałych usług	687	591
Pozostałe	4 133	4 340
Razem	**8 519**	**10 080**

POZOSTAŁE KOSZTY OPERACYJNE	01-09.2026	01-09.2025
Strata ze zbycia niefinansowych aktywów trwałych	132	125
Odpisy aktualizujące należności	1 494	678
Odpisy aktualizujące zapasy	2 455	4 195
Kary i odszkodowania	403	614
Darowizny	426	681
Utworzenie rezerw	1 884	95
Niedobory inwentaryzacyjne	641	139
Koszty złomowania	608	494
Rozliczenie leasingu	25	70
Spisane i umorzone należności	38	771
Pozostałe	7 054	6 128
Razem	**15 160**	**13 990**

NOTA NR 5
Przychody i koszty finansowe

PRZYCHODY FINANSOWE	01-09.2026	01-09.2025
Odsetki z tytułu udzielonych pożyczek	1 646	1 297
Dywidendy i udziały w zyskach	128	422
Zysk ze zbycia aktywów finansowych	3 154	0
Pozostałe odsetki	1 607	1 348
Wycena instrumentów pochodnych	760	0
Przychody z tytułu wyceny innych aktywów finansowych	23	5 797
Pozostałe	219	173
Razem	**7 537**	**9 038**

KOSZTY FINANSOWE	01-09.2026	01-09.2025
Odsetki od kredytów i pożyczek	17 676	20 853
Pozostałe odsetki	2 303	3 118
Prowizje	695	1 155
Odpisy aktualizujące aktywa finansowe	241	56
Straty z tytułu różnic kursowych	1 286	12 622
Wycena instrumentów pochodnych	0	1 802
Poręczenia i gwarancje	3	0
Pozostałe	5 876	968
Razem	**28 080**	**40 574**

NOTA NR 6
Wartości niematerialne i prawne

Amortyzacja wartości niematerialnych po trzech kwartałach 2026 roku wyniosła 4 776 tys. zł i w całości została odniesiona na wynik finansowy netto.

30.09.2026	Wartość firmy	Koncesje, patenty, licencje	Koszty zakończonych prac rozwojowych	Pozostałe	Razem
Wartość brutto na początek okresu	45 041	69 383	9 666	30 503	154 593
Zwiększenia	1 784	301	535	4 651	7 271
Zmniejszenia	0	0	0	(524)	(524)
Wartość brutto na koniec okresu	46 825	69 684	10 201	34 630	161 340
Umorzenie na początek okresu	0	21 983	3 304	1 786	27 073
Zwiększenia	0	4 330	612	26	4 968
Zmniejszenia	0	0	0	0	0
Umorzenia na koniec okresu	0	26 313	3 916	1 812	32 041
Wartość netto na początek okresu	**45 041**	**47 400**	**6 362**	**28 717**	**127 520**
Wartość netto na koniec okresu	**46 825**	**43 371**	**6 285**	**32 818**	**129 299**

31.12.2025	Wartość firmy	Koncesje, patenty, licencje	Koszty zakończonych prac rozwojowych	Pozostałe	Razem
Wartość brutto na początek okresu	45 613	40 659	9 862	40 366	136 500
Zwiększenia	0	28 959	132	19 293	48 384
Zmniejszenia	(572)	(235)	(328)	(29 156)	(30 291)
Wartość brutto na koniec okresu	45 041	69 383	9 666	30 503	154 593
Umorzenie na początek okresu	0	20 352	2 870	1 669	24 891
Zwiększenia	0	1 771	762	122	2 655
Zmniejszenia	0	(140)	(328)	(5)	(473)
Umorzenia na koniec okresu	0	21 983	3 304	1 786	27 073
Wartość netto na początek okresu	**45 613**	**20 307**	**6 992**	**38 697**	**111 609**
Wartość netto na koniec okresu	**45 041**	**47 400**	**6 362**	**28 717**	**127 520**

30.09.2025	Wartość firmy	Koncesje, patenty, licencje	Koszty zakończonych prac rozwojowych	Pozostałe	Razem
Wartość brutto na początek okresu	45 613	40 659	9 862	40 366	136 500
Zwiększenia	0	746	10	15 497	16 253
Zmniejszenia	(176)	(146)	(324)	(608)	(1 254)
Wartość brutto na koniec okresu	45 437	41 259	9 548	55 255	151 499
Umorzenie na początek okresu	0	20 352	2 870	1 669	24 891
Zwiększenia	0	1 678	657	9	2 344
Zmniejszenia	0	(123)	(324)	(1)	(448)
Umorzenia na koniec okresu	0	21 907	3 203	1 677	26 787
Wartość netto na początek okresu	**45 613**	**20 307**	**6 992**	**38 697**	**111 609**
Wartość netto na koniec okresu	**45 437**	**19 352**	**6 345**	**53 578**	**124 712**

NABYCIE I SPRZEDAŻ WARTOŚCI NIEMATERIALNYCH I PRAWNYCH

	01-09.2026	01-12.2025	01-09.2025
Nabycie	4 742	17 226	13 738
Wartość netto zbytych składników	0	284	284

WARTOŚĆ FIRMY Z KONSOLIDACJI

	Waluta	Stan na 30.09.2026	Stan na 31.12.2025	Stan na 30.09.2025
Rawlplug Ltd	PLN	5 547	5 262	5 307
	GBP	*1 087*	*1 087*	*1 087*
Koelner Hungária Kft	PLN	3 582	3 295	3 279
	HUF	*300 388*	*300 388*	*300 388*
Rawlplug Ireland Ltd	PLN	23 944	23 173	23 406
	EUR	*5 482*	*5 482*	*5 482*
Rawlplug France SAS	PLN	130	125	127
	EUR	*30*	*30*	*30*
Koelner Ltd	PLN	121	121	121
	RUB	*983*	*983*	*983*
Stahl GmbH	PLN	13 470	13 036	13 167
	EUR	*3 084*	*3 084*	*3 084*
Rawlplug Building & Construction Material Trading LLC	PLN	31	29	30
	AED	*30*	*30*	*30*
Razem		**46 825**	**45 041**	**45 437**

NOTA NR 7
Rzeczowe aktywa trwałe

Wartość amortyzacji rzeczowych aktywów trwałych po trzech kwartałach 2026 roku wyniosła 46 158 tys. zł, z czego:

- 45 284 tys. zł uwzględniono w sprawozdaniu z wyniku finansowego, w tym 45 208 tys. zł odniesiono w koszty działalności podstawowej, natomiast 76 tys. zł zakwalifikowano do pozostałych kosztów operacyjnych,
- 874 tys. zł zostało aktywowane i zwiększyło wartość rzeczowych aktywów trwałych.

WŁASNE AKTYWA TRWAŁE

30.09.2026	Grunty	Budynki i budowle	Maszyny i urządzenia	Środki transportu	Pozostałe środki trwałe	Środki trwałe w budowie	Razem
Wartość brutto na początek okresu	16 895	255 701	502 662	8 719	31 494	6 928	822 399
Zwiększenia	423	2 352	34 316	892	2 482	18 590	59 055
Zmniejszenia	0	0	(1 894)	(54)	(136)	(22 614)	(24 698)
Wartość brutto na koniec okresu	17 318	258 053	535 084	9 557	33 840	2 904	856 756
Umorzenie na początek okresu	44	67 221	310 773	7 232	23 466	(735)	408 001
Zwiększenia	0	7 033	30 496	612	2 288	735	41 164
Zmniejszenia	0	0	(1 828)	(71)	(127)	0	(2 026)
Umorzenia na koniec okresu	44	74 254	339 441	7 773	25 627	0	447 139
Wartość netto na początek okresu	**16 851**	**188 480**	**191 889**	**1 487**	**8 028**	**7 663**	**414 398**
Wartość netto na koniec okresu	**17 274**	**183 799**	**195 643**	**1 784**	**8 213**	**2 904**	**409 617**

31.12.2025	Grunty	Budynki i budowle	Maszyny i urządzenia	Środki transportu	Pozostałe środki trwałe	Środki trwałe w budowie	Razem
Wartość brutto na początek okresu	14 751	179 601	436 901	9 026	25 974	31 378	697 631
Zwiększenia	2 838	82 148	69 499	339	5 932	77 477	238 233
Zmniejszenia	(694)	(6 048)	(3 738)	(646)	(412)	(101 927)	(113 465)
Wartość brutto na koniec okresu	16 895	255 701	502 662	8 719	31 494	6 928	822 399
Umorzenie na początek okresu	44	61 929	260 034	7 243	20 843	(735)	349 358
Zwiększenia	0	6 616	52 880	700	2 847	0	63 043
Zmniejszenia	0	(1 324)	(2 141)	(711)	(224)	0	(4 400)
Umorzenia na koniec okresu	44	67 221	310 773	7 232	23 466	(735)	408 001
Wartość netto na początek okresu	**14 707**	**117 672**	**176 867**	**1 783**	**5 131**	**32 113**	**348 273**
Wartość netto na koniec okresu	**16 851**	**188 480**	**191 889**	**1 487**	**8 028**	**7 663**	**414 398**

30.09.2025	Grunty	Budynki i budowle	Maszyny i urządzenia	Środki transportu	Pozostałe środki trwałe	Środki trwałe w budowie	Razem
Wartość brutto na początek okresu	14 751	179 601	436 901	9 026	25 974	31 378	697 631
Zwiększenia	1 585	64 112	59 881	155	4 967	79 478	210 178
Zmniejszenia	(673)	(2 145)	(3 904)	(481)	(332)	(79 525)	(87 060)
Wartość brutto na koniec okresu	15 663	241 568	492 878	8 700	30 609	31 331	820 749
Umorzenie na początek okresu	44	61 929	260 034	7 243	20 843	(735)	349 358
Zwiększenia	0	4 675	38 018	347	2 171	735	45 946
Zmniejszenia	0	(374)	(2 099)	(478)	(206)	0	(3 157)
Umorzenia na koniec okresu	44	66 230	295 953	7 112	22 808	0	392 147
Wartość netto na początek okresu	**14 707**	**117 672**	**176 867**	**1 783**	**5 131**	**32 113**	**348 273**
Wartość netto na koniec okresu	**15 619**	**175 338**	**196 925**	**1 588**	**7 801**	**31 331**	**428 602**

NABYCIE I SPRZEDAŻ - WŁASNE AKTYWA TRWAŁE	01-09.2026	01-12.2025	01-09.2025
Nabycie	25 781	31 058	30 408
Wartość netto zbytych składników	1 010	805	3 658

Rzeczowe aktywa trwałe na dzień 30.09.2026 r. z tytułu zaciągniętych kredytów obciążone były w następujący sposób:

- hipoteka do kwoty 225 000 tys. zł na nieruchomościach na rzecz PKO Banku Polskiego S.A.,
- hipoteka łączna do kwoty 90 000 tys. zł na prawie wieczystego użytkowania i nieruchomościach na rzecz Banku Handlowego w Warszawie S.A.,
- hipoteka umowna łączna do sumy 4 050 tys. zł na nieruchomościach na rzecz BNP Paribas Bank Polska S.A.,
- hipoteka umowna łączna do kwoty 154 000 tys. zł na prawie użytkowania wieczystego nieruchomości na rzecz ING Banku Śląskiego S.A.

PRAWA DO UŻYTKOWANIA NA PODSTAWIE UMÓW LEASINGU

30.09.2026	Budynki i budowle	Maszyny i urządzenia	Środki transportu	Pozostałe środki trwałe	Razem
Wartość brutto na początek okresu	8 200	91 996	22 678	7 996	130 870
Zwiększenia	664	334	2 554	0	3 552
Zmniejszenia	0	(9 368)	(4 952)	0	(14 320)
Wartość brutto na koniec okresu	8 864	82 962	20 280	7 996	120 102
Umorzenie na początek okresu	6 832	12 948	12 113	1 616	33 509
Zwiększenia	1 292	5 208	3 846	1 153	11 499
Zmniejszenia	0	(2 887)	(4 980)	0	(7 867)
Umorzenia na koniec okresu	8 124	15 269	10 979	2 769	37 141
Wartość netto na początek okresu	**1 368**	**79 048**	**10 565**	**6 380**	**97 361**
Wartość netto na koniec okresu	**740**	**67 693**	**9 301**	**5 227**	**82 961**

31.12.2025	Budynki i budowle	Maszyny i urządzenia	Środki transportu	Pozostałe środki trwałe	Razem
Wartość brutto na początek okresu	9 624	88 552	22 189	954	121 319
Zwiększenia	0	46 506	8 198	7 046	61 750
Zmniejszenia	(1 424)	(43 062)	(7 708)	(4)	(52 198)
Wartość brutto na koniec okresu	8 200	91 996	22 678	7 996	130 870
Umorzenie na początek okresu	6 415	28 643	13 218	104	48 380
Zwiększenia	1 434	5 870	5 456	1 512	14 272
Zmniejszenia	(1 017)	(21 565)	(6 561)	0	(29 143)
Umorzenia na koniec okresu	6 832	12 948	12 113	1 616	33 509
Wartość netto na początek okresu	**3 209**	**59 909**	**8 971**	**850**	**72 939**
Wartość netto na koniec okresu	**1 368**	**79 048**	**10 565**	**6 380**	**97 361**

30.09.2025	Budynki i budowle	Maszyny i urządzenia	Środki transportu	Pozostałe środki trwałe	Razem
Wartość brutto na początek okresu	9 624	88 552	22 189	954	121 319
Zwiększenia	0	45 206	2 311	7 046	54 563
Zmniejszenia	(1 430)	(42 823)	(4 154)	(4)	(48 411)
Wartość brutto na koniec okresu	8 194	90 935	20 346	7 996	127 471
Umorzenie na początek okresu	6 415	28 643	13 218	104	48 380
Zwiększenia	363	3 994	3 094	1 126	8 577
Zmniejszenia	(975)	(13 892)	(4 476)	0	(19 343)
Umorzenia na koniec okresu	5 803	18 745	11 836	1 230	37 614
Wartość netto na początek okresu	**3 209**	**59 909**	**8 971**	**850**	**72 939**
Wartość netto na koniec okresu	**2 391**	**72 190**	**8 510**	**6 766**	**89 857**

NABYCIE I SPRZEDAŻ - PRAWA DO UŻYTKOWANIA NA PODSTAWIE UMÓW LEASINGU	01-09.2026	01-12.2025	01-09.2025
Nabycie	2 459	6 263	2 561
Wartość netto zbytych składników	0	4	4

RZECZOWE AKTYWA TRWAŁE - RAZEM

30.09.2026	Grunty	Budynki i budowle	Maszyny i urządzenia	Środki transportu	Pozostałe środki trwałe	Środki trwałe w budowie	Razem
Wartość netto na początek okresu	**16 851**	**189 848**	**270 937**	**12 052**	**14 408**	**7 663**	**511 759**
Wartość netto na koniec okresu	**17 274**	**184 539**	**263 336**	**11 085**	**13 440**	**2 904**	**492 578**

NOTA NR 8
Nieruchomości inwestycyjne

NIERUCHOMOŚCI INWESTYCYJNE	Stan na 30.09.2026	Stan na 31.12.2025
Brutto	3 179	3 401
Odpis aktualizujący	432	504
Netto	**2 747**	**2 897**

NOTA NR 9
Udziały niedające kontroli

Istotne dla skonsolidowanego sprawozdania finansowego Grupy Rawlplug udziały niedające kontroli występują w spółce Koelner Hungária Kft.

Tabele obok zawierają podstawowe informacje finansowe o tym podmiocie:

Spółka	31.12.2025	Udział w wyniku finansowym netto	Wypłata dywidendy	Różnice kursowe z wyceny jednostek zagranicznych	30.09.2026
Koelner Hungária Kft	75 403	6 493	0	6 714	88 610

KOELNER HUNGÁRIA KFT	Stan na 30.09.2026	Stan na 31.12.2025
Udziały niedające kontroli (% głosów)	*49%*	*49%*
Udziały niedające kontroli (% udziałów własnościowych)	*49%*	*49%*
Aktywa trwałe	8 352	7 903
Aktywa obrotowe	181 145	148 679
Aktywa razem	**189 497**	**156 582**
Zobowiązania długoterminowe	22	7
Zobowiązania krótkoterminowe	8 639	2 690
Zobowiązania razem	**8 661**	**2 697**
Kapitał własny	**180 836**	**153 885**
Przypadający akcjonariuszom jednostki dominującej	*92 226*	*78 482*
Udziały niedające kontroli	*88 610*	*75 403*
Pasywa razem	**189 497**	**156 582**

	01-09.2026	01-09.2025
Przychody ze sprzedaży	**75 782**	**69 675**
Zysk (strata) netto przypadający akcjonariuszom podmiotu dominującego	6 758	5 735
Zysk (strata) netto przypadający podmiotom niekontrolującym	6 493	5 509
Zysk (strata) netto	**13 251**	**11 243**
Pozostałe całkowite dochody przypadające akcjonariuszom podmiotu dominującego	13 746	9 129
Pozostałe całkowite dochody przypadające podmiotom niekontrolującym	13 207	8 771
Pozostałe całkowite dochody	**26 952**	**17 899**
Całkowite dochody przypadające akcjonariuszom podmiotu dominującego	13 746	9 129
Całkowite dochody przypadające podmiotom niekontrolującym	13 207	8 771
Całkowite dochody	**26 952**	**17 899**

	01-09.2026	01-09.2025
Środki pieniężne netto z działalności operacyjnej	16 431	12 547
Środki pieniężne netto z działalności inwestycyjnej	47	(825)
Środki pieniężne netto z działalności finansowej	0	0
Środki pieniężne i ich ekwiwalenty na początek okresu	**65 511**	**54 010**
Zmiana stanu środków pieniężnych i ich ekwiwalentów z tytułu różnic kursowych	6 120	2 937
Środki pieniężne i ich ekwiwalenty na koniec okresu	**88 109**	**68 670**

NOTA NR 10
Aktywa finansowe

Grupa Rawlplug na dzień 30.09.2026 r. posiadała instrumenty finansowe pochodne wycenione w wartości godziwej, której skutki wyceny zostały odpowiednio ujęte w pozycji sprawozdania z wyniku finansowego w wysokości 760 tys. zł.

	Stan na 30.09.2026	Udziały i akcje	Pożyczki	Instrumenty pochodne	Pozostałe
Brutto	Długoterminowe	16 149	62 981	0	19 038
	Krótkoterminowe	524	340	0	0
	Razem	**16 673**	**63 321**	**0**	**19 038**
Odpis aktualizujący	Długoterminowe	2	874	0	0
	Krótkoterminowe	0	0	0	0
Netto	Długoterminowe	16 147	62 107	0	19 038
	Krótkoterminowe	524	340	0	0
	Razem	**16 671**	**62 447**	**0**	**19 038**

	Stan na 31.12.2025	Udziały i akcje	Pożyczki	Instrumenty pochodne	Pozostałe
Brutto	Długoterminowe	15 958	48 388	0	25 680
	Krótkoterminowe	318	9 364	0	0
	Razem	**16 276**	**57 752**	**0**	**25 680**
Odpis aktualizujący	Długoterminowe	2	0	0	0
	Krótkoterminowe	0	823	0	0
Netto	Długoterminowe	15 956	48 388	0	25 680
	Krótkoterminowe	318	8 541	0	0
	Razem	**16 274**	**56 929**	**0**	**25 680**

POŻYCZKI UDZIELONE

Stan na 30.09.2026	Jednostka dominująca	Jednostki zależne	Jednostki spoza Grupy
Długoterminowe	31 537	30 570	0
Krótkoterminowe	0	0	340

Stan na 31.12.2025	Jednostka dominująca	Jednostki zależne	Jednostki spoza Grupy
Długoterminowe	30 176	18 212	0
Krótkoterminowe	0	8 212	329

NOTA NR 11
Zapasy

Na koniec trzeciego kwartału poziom zapasów wyniósł 459 603 tys. zł.
Zapasy, z tytułu zaciągniętych kredytów, na dzień 30.09.2026 r. obciążone były na kwotę 420 000 tys. zł.

	Stan na 30.09.2026	Stan na 31.12.2025
Materiały	69 730	58 313
Półprodukty i produkcja w toku	23 934	12 856
Produkty gotowe	201 339	219 663
Towary	156 599	122 235
Zaliczki na dostawy	8 001	9 761
Razem zapasy netto	**459 603**	**422 828**
Odpis aktualizujący wartość zapasów	(31 960)	(30 008)
Razem zapasy brutto	**491 563**	**452 836**

NOTA NR 12
Należności i rozliczenia międzyokresowe

Grupa Rawlplug posiada odpowiednią politykę w zakresie dokonywania sprzedaży tylko zweryfikowanym klientom. Zdaniem Zarządu, nie istnieje potrzeba dokonania dodatkowego odpisu na należności handlowe poza obligatoryjnymi wynikającymi z zasad rachunkowości obowiązującymi w Grupie Rawlplug. Wartość bilansowa należności z tytułu dostaw i usług uznawana jest przez Grupę Rawlplug za rozsądne przybliżenie wartości godziwej. Wartość kredytowa należności jest równa jej wartości księgowej.
Grupa Rawlplug dokonała oceny należności ze względu na utratę ich wartości zgodnie ze stosowaną polityką rachunkowości i utworzyła odpisy według współczynników:

	Stan na 30.09.2026	Stan na 31.12.2025
Należności z tytułu dostaw i usług	243 347	202 474
Należności z tytułu podatków, ceł, ubezpieczeń i podobne	9 376	17 062
Należności pozostałe	5 642	11 218
Rozliczenia międzyokresowe	19 378	15 406
Razem netto	**277 743**	**246 160**
Odpis aktualizujący	(18 496)	(16 376)
Razem brutto	**296 239**	**262 536**
Długoterminowe	*11 545*	*10 930*
Krótkoterminowe	*284 694*	*251 606*

- należności nieprzeterminowane - odpis 1% wartości należności,
- należności przeterminowane w przedziale 180-360 dni - odpis 50% wartości należności,
- należności przeterminowane powyżej 360 dni - odpis 100% wartości należności,
- należności sądowe - odpis 100% wartości należności.

NOTA NR 13
Środki pieniężne i ich ekwiwalenty

	Stan na 30.09.2026	Stan na 31.12.2025
Środki pieniężne w kasie i na rachunkach	119 423	87 634

NOTA NR 14
Kapitały

Kapitał podstawowy Rawlplug S.A. na dzień 30.09.2026 r. wynosił 31 059 tys. zł. Stan akcjonariatu Rawlplug S.A. na dzień przekazania raportu za pierwsze trzy kwartały 2026 roku przedstawia tabela „Akcjonariat".
W dniu 19.06.2026 r. odbyło się Zwyczajne Walne Zgromadzenie Spółki. Wśród podjętych uchwał będących przedmiotem obrad była m.in. uchwała o sposobie podziału zysku za rok obrotowy 2025, zgodnie z którą zysk netto Rawlplug S.A., w kwocie 27 943 011,97 zł, w całości przeznaczono na zwiększenie kapitału zapasowego Spółki.

Seria	Rodzaj akcji	Rodzaj uprzywilejowania	Liczba akcji	Wartość nominalna	Sposób pokrycia kapitału	Data rejestracji
A1	na okaziciela	brak	21 499 401	21 499	opłacone gotówką	20.07.2004
B	na okaziciela	brak	7 000 000	7 000	opłacone gotówką	03.12.2004
C	na okaziciela	brak	335 200	335	opłacone gotówką	16.11.2005
C	na okaziciela	brak	185 400	185	opłacone gotówką	21.11.2006
D	na okaziciela	brak	1 500 000	1 500	opłacone gotówką	20.03.2007
C	na okaziciela	brak	268 700	269	opłacone gotówką	03.12.2007
C	na okaziciela	brak	270 700	271	opłacone gotówką	10.03.2008
			31 059 401	**31 059**		

NOTA NR 15
Rezerwy

	Rezerwa na świadczenia pracownicze	Pozostałe rezerwy
Stan na 01.01.2026	**4 214**	**5 290**
Utworzenie	175	2 813
Wykorzystanie	(3)	0
Rozwiązanie	0	(431)
Inne zmiany	(53)	(226)
Zmiana z tytułu różnic kursowych	161	346
Stan na 30.09.2026	**4 494**	**7 792**
Długoterminowe	*4 330*	*72*
Krótkoterminowe	*164*	*7 720*

NOTA NR 16
Zobowiązania finansowe

Kredyty oprocentowane są na bazie zmiennych stóp procentowych w oparciu m.in. o stopy referencyjne:

- WIBOR 1M, która na dzień 30.09.2026 r. kształtowała się na poziomie 3,76%,
- WIBOR 3M, która na dzień 30.09.2026 r. kształtowała się na poziomie 3,85%,
- EURIBOR 1M, która na dzień 30.09.2026 r. kształtowała się na poziomie 2,44%,
- SOFR,
- SONIA.

Pożyczki otrzymane od spółek zależnych w trzecim kwartale 2026 roku oprocentowane były na bazie zmiennych stóp procentowych w oparciu m.in. o referencyjne stopy EURIBOR 1M, 30-DAY AVERAGE SOFR, SONIA oraz WIBOR 3M i WIBOR 1M.

KREDYTY I POZOSTAŁE ZADŁUŻENIE		Stan na 30.09.2026	Stan na 31.12.2025
DŁUGOTERMINOWE	Kredyty bankowe	296 624	369 828
	Pożyczki	0	0
	Zobowiązania z tytułu leasingu	27 538	38 681
	Inne zobowiązania finansowe	0	197
	Razem	**324 162**	**408 706**
KRÓTKOTERMINOWE	Kredyty bankowe	142 622	39 618
	Pożyczki	810	9 403
	Zobowiązania z tytułu leasingu	22 010	23 796
	Zobowiązania z tytułu faktoringu	63 232	60 735
	Inne zobowiązania finansowe	753	3 140
	Razem	**229 427**	**136 692**
Razem		**553 589**	**545 398**

	Stan na 01.01.2026	Zwiększenia	Zmniejszenia	Stan na 30.09.2026
Kredyty i pożyczki	418 849	31 781	(10 574)	440 056

	Stan na 30.09.2026		Stan na 31.12.2025	
	Dostępne limity niepomniejszone o wykorzystanie	Wykorzystanie	Dostępne limity niepomniejszone o wykorzystanie	Wykorzystanie
Otwarte linie kredytowe	453 927	440 056	523 630	418 849

NOTA NR 17
Zobowiązania handlowe i pozostałe

	Stan na 30.09.2026	Stan na 31.12.2025
Zobowiązania z tytułu dostaw i usług	121 012	138 109
Zobowiązania z tytułu podatków, ceł, ubezpieczeń i podobne	20 329	19 228
Zobowiązania z tytułu wynagrodzeń	12 666	12 104
Zobowiązania z tytułu zakupu rzeczowych aktywów trwałych	8 049	3 882
Pozostałe	7 734	5 900
Razem	**169 790**	**179 223**
Długoterminowe	*1 175*	*397*
Krótkoterminowe	*168 615*	*178 826*

NOTA NR 18
Zobowiązania warunkowe

W pierwszych trzech kwartałach 2026 roku spółki Grupy Rawlplug nie udzieliły istotnych poręczeń i gwarancji podmiotom spoza Grupy. Spółki Grupy Rawlplug udzielają sobie wzajemnych poręczeń zarówno w związku z zaciąganymi kredytami, umowami leasingowymi, jak i z tytułu bieżącej współpracy handlowej. Transakcje te mają charakter wewnątrzgrupowy.

Poręczane zobowiązania są wykazywane w bilansie skonsolidowanym, dlatego zobowiązania warunkowe z tytułu takich poręczeń nie są wykazywane w sprawozdaniu skonsolidowanym.

NOTA NR 19
Rozliczenia międzyokresowe

	Stan na 30.09.2026	Stan na 31.12.2025
Przychody przyszłych okresów, w tym:	**4 053**	**3 764**
Dotacje	3 924	3 621
Pozostałe	129	143
Bierne rozliczenia międzyokresowe, w tym:	**33 380**	**26 283**
Rezerwa na zobowiązania z tytułu przyszłych okresów	6 200	2 654
Rezerwa na niewykorzystane urlopy	4 736	5 095
Rezerwa na bonusy	17 722	16 679
Pozostałe	4 722	1 855
Razem	**37 433**	**30 047**
Długoterminowe	*4 053*	*3 764*
Krótkoterminowe	*33 380*	*26 283*

NOTA NR 20
Podatek dochodowy

	01-09.2026	01-09.2025
Podatek bieżący	**12 056**	**10 206**
Bieżące obciążenie podatkowe	12 056	10 206
Podatek odroczony	**2 850**	**(2 008)**
Zmniejszenie (zwiększenie) z tytułu powstania i odwrócenia się różnic przejściowych	2 353	(2 020)
Zmniejszenie (zwiększenie) z tytułu straty podatkowej i ulgi podatkowej	0	0
Inne	497	0
Razem podatek dochodowy wykazany w sprawozdaniu z wyniku finansowego	**14 906**	**8 198**

PODATEK DOCHODOWY BIEŻĄCY	Stan na 30.09.2026	Stan na 31.12.2025
Należności z tytułu bieżącego podatku dochodowego	861	3 074
Zobowiązania z tytułu bieżącego podatku dochodowego	3 880	2 636

Aktywo z tytułu podatku odroczonego	01.01.2025	Uznanie / (obciążenie)	31.12.2025	Uznanie / (obciążenie)	30.09.2026
Różnica pomiędzy podatkową a bilansową wartością ŚT i WNiP	13 969	(2 444)	11 525	(1 908)	9 617
Koszty okresu niezrealizowane podatkowo	8 479	(1 932)	6 547	(1 108)	5 439
Rezerwy	2 162	(9)	2 153	310	2 463
Straty podatkowe	1 603	(434)	1 169	53	1 222
Pozostałe	18 747	3 428	22 175	549	22 724
Objęcie konsolidacją	200	2 901	3 101	0	3 101
Razem	**45 160**	**1 510**	**46 670**	**(2 104)**	**44 566**

Rezerwa z tytułu podatku odroczonego	01.01.2025	Uznanie / (obciążenie)	31.12.2025	Uznanie / (obciążenie)	30.09.2026
Różnica pomiędzy podatkową a bilansową wartością ŚT i WNiP	23 096	(1 403)	21 693	(163)	21 530
Pozostałe	7 587	(22)	7 565	377	7 942
Objęcie konsolidacją	0	801	801	0	801
Razem	**30 683**	**(624)**	**30 058**	**214**	**30 273**

NOTA NR 21
Transakcje z podmiotami powiązanymi

Wszystkie transakcje pomiędzy jednostkami powiązanymi zawierane były na warunkach rynkowych.

Dane porównawcze dotyczące pozycji ze sprawozdania z wyniku finansowego pokazane są za okres 01-09.2025 r., natomiast dane porównawcze dotyczące sytuacji finansowej na dzień 31.12.2025 r.

TRANSAKCJE Z JEDNOSTKAMI ZALEŻNYMI I POWIĄZANYMI WYŁĄCZONYMI Z KONSOLIDACJI	01-09.2026	01-09.2025
Sprzedaż produktów, usług, towarów i materiałów	24 693	27 634
Zakup usług, towarów i materiałów	40	741
Pozostałe przychody	2 137	2 136
Pozostałe koszty	27	130

	Stan na 30.09.2026	Stan na 31.12.2025
Zobowiązania	510	6 248
Należności	39 319	37 241
Pożyczki udzielone	30 570	26 424

Dotyczy transakcji z jednostkami: Koelner-Ukraine LLC, Koelner Trading KLD LLC, Rawl Africa (Pty) Ltd, Rawlplug Inc., Rawlplug Products and Services India Private Ltd, JN192 Sp. z o.o., Rawlplug Australia Pty Ltd, Rawlplug Turkey İnşaat Malzemeleri Limited Şirketi, Rawlplug Energia Odnawialna Sp. z o.o., Rawlplug Inwestycje Sp. z o.o., Rawlplug España S.L., Rawlplug California Inc., Herco Ireland Ltd, Rawlplug Solutions India Private Ltd

TRANSAKCJE Z JEDNOSTKĄ DOMINUJĄCĄ	01-09.2026	01-09.2025
Pozostałe przychody	627	799

	Stan na 30.09.2026	Stan na 31.12.2025
Pożyczki udzielone	31 537	30 176
Należności	1	0

Dotyczy transakcji z Jednostką Dominującą: Amicus Poliniae Sp. z o.o.

TRANSAKCJE Z KLUCZOWYM PERSONELEM ORAZ Z JEDNOSTKAMI Z NIMI POWIĄZANYMI	01-09.2026	01-09.2025
Zakup usług, towarów i materiałów	1 961	1 859
Pozostałe przychody	14	4

	Stan na 30.09.2026	Stan na 31.12.2025
Zobowiązania	154	185
Należności	13	0

Dotyczy transakcji z członkami Zarządu oraz Rady Nadzorczej Rawlplug S.A. oraz z jednostkami z nimi powiązanymi. Radosław Koelner – Prezes Zarządu Rawlplug S.A. jest jednocześnie współwłaścicielem Spółki.

NOTA NR 22
Dotacje rządowe

	01-09.2026	01-09.2025
Dotacje rządowe	**3 924**	**2 391**
Długoterminowe	*3 924*	*2 391*
Krótkoterminowe	*0*	*0*

NOTA NR 23
Wojna w Ukrainie i na Bliskim Wschodzie

Po agresji Rosji na Ukrainę, Grupa podjęła szereg działań mających na celu zarówno pomoc Ukraińcom, jak i minimalizację powstałych ryzyk biznesowych. Rawlplug S.A. posiada udziały w spółce w Ukrainie oraz dwóch spółkach w Federacji Rosyjskiej. Wartość posiadanego zaangażowania przedstawia tabela obok.

Pomimo, że Zarząd Rawlplug S.A. na bieżąco monitoruje ryzyka, to na dzień sporządzenia niniejszego Sprawozdania nie jest w stanie oszacować wpływu wojny w Ukrainie na przyszłe wyniki, ponieważ wpływ ten będzie uzależniony także od czynników, które pozostają poza kontrolą ze strony Spółki. W przypadku wystąpienia innych istotnych zdarzeń związanych z wpływem wojny w Ukrainie na działalność Rawlplug oraz w przypadku wejścia w posiadanie wiarygodnych szacunków ewentualnego istotnego wpływu wojny na wyniki Spółki i Grupy, Zarząd będzie przekazywać stosowne informacje w trybie raportów bieżących. Na moment publikacji niniejszego Sprawozdania wg osądu Zarządu spółki: ukraińska (Koelner-Ukraine LLC) oraz rosyjska (Koelner Trading KLD LLC) działają bez zmian w stosunku do okresów poprzednich i brak jest przesłanek co do ryzyka kontynuacji działalności, w związku z czym te inwestycje nie wykazują podstaw do utraty wartości.

Spółka Koelner Ltd nie prowadzi działalności operacyjnej w Rosji od 2015 roku. W związku z tym Rawlplug S.A. utworzyła rezerwę na udziały i na należności również w 2015 roku.

Również co do konfliktu na Bliskim Wschodzie, Zarząd Rawlplug S.A. na bieżąco monitoruje ryzyka, lecz na dzień sporządzenia niniejszego Sprawozdania nie jest w stanie oszacować wpływu wojny na przyszłe wyniki, ponieważ wpływ ten będzie uzależniony także od czynników, które pozostają poza kontrolą ze strony Spółki. W przypadku wystąpienia innych istotnych zdarzeń związanych z wpływem wojny na Bliskim Wschodzie na działalność Rawlplug oraz w przypadku wejścia w posiadanie wiarygodnych szacunków ewentualnego istotnego wpływu wojny na wyniki Spółki i Grupy, Zarząd będzie przekazywać stosowne informacje w trybie raportów bieżących.

Spółka	Udziały	Odpis na udziały	Pożyczki	Odpis na pożyczki	Należności	Odpis na należności
Koelner-Ukraine LLC*	7 621	0	0	0	277	0
Koelner Trading KLD LLC*	2 960	0	83	0	3 162	0
Koelner Ltd	3 683	(3 683)	0	0	3 633	(3 633)

** Na dzień 30.09.2026 r. spółki nie były objęte konsolidacją*

SKRÓCONE JEDNOSTKOWE KWARTALNE SPRAWOZDANIE FINANSOWE



JEDNOSTKOWE WYBRANE DANE FINANSOWE

	01-09.2026 [tys. PLN]	01-09.2025 [tys. PLN]	01-09.2026 [tys. EUR]	01-09.2025 [tys. EUR]
Przychody netto ze sprzedaży produktów, towarów, materiałów i usług	450 711	451 876	105 306	106 663
Zysk (strata) z działalności operacyjnej	21 199	508	4 953	120
Zysk (strata) brutto	35 890	25 530	8 386	6 026
Zysk (strata) netto	30 542	26 219	7 136	6 189
Przepływy pieniężne netto z działalności operacyjnej	7 299	(6 218)	1 705	(1 468)
Przepływy pieniężne netto z działalności inwestycyjnej	(4 790)	23 750	(1 119)	5 606
Przepływy pieniężne netto z działalności finansowej	(1 856)	(18 374)	(434)	(4 337)
Przepływy pieniężne netto, razem	653	(842)	153	(199)
Średnia ważona liczba akcji [szt.]	31 059 401	31 059 401	31 059 401	31 059 401
Zysk (strata) na jedną akcję zwykłą [PLN / EUR]	0,98	0,84	0,23	0,20

	Stan na 30.09.2026 [tys. PLN]	Stan na 31.12.2025 [tys. PLN]	Stan na 30.09.2026 [tys. EUR]	Stan na 31.12.2025 [tys. EUR]
Aktywa razem	1 166 659	1 131 184	267 141	267 628
Zobowiązania długoterminowe	331 788	387 001	75 973	91 561
Zobowiązania krótkoterminowe	320 419	260 273	73 369	61 578
Kapitał własny	514 452	483 910	117 799	114 489
Kapitał podstawowy	31 059	31 059	7 112	7 348
Liczba akcji na dzień bilansowy [szt.]	31 059 401	31 059 401	31 059 401	31 059 401
Wartość księgowa na jedną akcję [PLN / EUR]	16,56	15,58	3,79	3,69

SKRÓCONE JEDNOSTKOWE SPRAWOZDANIE Z WYNIKU FINANSOWEGO

	07-09.2026	01-09.2026	07-09.2025	01-09.2025
Przychody ze sprzedaży produktów, towarów, materiałów i usług	160 859	450 711	162 401	451 876
Koszty sprzedanych produktów, towarów, materiałów i usług	(98 837)	(286 435)	(106 536)	(306 841)
Zysk (strata) brutto ze sprzedaży	**62 022**	**164 276**	**55 865**	**145 035**
Koszty sprzedaży	(39 782)	(115 227)	(39 538)	(117 098)
Koszty ogólnego zarządu	(10 107)	(30 492)	(9 382)	(28 012)
Pozostałe przychody operacyjne	2 910	9 397	3 090	9 812
Pozostałe koszty operacyjne	(2 148)	(6 755)	(2 888)	(9 229)
Zysk (strata) z działalności operacyjnej	**12 895**	**21 199**	**7 147**	**508**
Przychody finansowe	1 934	47 753	9 573	60 805
Koszty finansowe	(4 894)	(33 062)	(6 312)	(35 783)
Zysk (strata) brutto	**9 935**	**35 890**	**10 408**	**25 530**
Podatek dochodowy	(3 563)	(5 348)	(2 997)	689
Zysk (strata) netto	**6 372**	**30 542**	**7 411**	**26 219**

SKRÓCONE JEDNOSTKOWE SPRAWOZDANIE Z CAŁKOWITYCH DOCHODÓW

	07-09.2026	01-09.2026	07-09.2025	01-09.2025
Zysk (strata) netto za okres	**6 372**	**30 542**	**7 411**	**26 219**
Pozycje nieprzenoszone do wyniku finansowego	*0*	*0*	*0*	*0*
Pozycje przenoszone do wyniku finansowego	*0*	*0*	*0*	*0*
Całkowite dochody za okres	**6 372**	**30 542**	**7 411**	**26 219**

SKRÓCONE JEDNOSTKOWE SPRAWOZDANIE Z SYTUACJI FINANSOWEJ

	Stan na 30.09.2026	Stan na 31.12.2025
AKTYWA TRWAŁE	**723 783**	**692 718**
Wartości niematerialne	55 192	54 945
Rzeczowe aktywa trwałe	138 020	143 135
Nieruchomości inwestycyjne	3 096	3 024
Inwestycje w jednostki zależne	376 214	357 836
Inne długoterminowe aktywa finansowe	119 239	101 325
Należności długoterminowe i rozliczenia międzyokresowe	9 239	8 753
Aktywa z tytułu odroczonego podatku dochodowego	22 783	23 700
AKTYWA OBROTOWE	**442 876**	**438 466**
Zapasy	216 238	213 380
Należności krótkoterminowe i rozliczenia międzyokresowe	210 588	204 703
Należności z tytułu bieżącego podatku dochodowego	0	0
Inne krótkoterminowe aktywa finansowe	14 662	19 648
Środki pieniężne i ich ekwiwalenty	1 388	735
AKTYWA RAZEM	**1 166 659**	**1 131 184**

	Stan na 30.09.2026	Stan na 31.12.2025
KAPITAŁ WŁASNY	**514 452**	**483 910**
Kapitał podstawowy	31 059	31 059
Kapitał zapasowy ze sprzedaży akcji własnych powyżej ich wartości nominalnej	135 670	135 670
Pozostałe kapitały	69 181	69 181
Zyski zatrzymane	278 542	248 000
ZOBOWIĄZANIA	**652 207**	**647 274**
Zobowiązania długoterminowe	***331 788***	***387 001***
Kredyty i pożyczki	297 972	351 731
Zobowiązania leasingowe długoterminowe	10 469	13 495
Zobowiązania z tytułu dostaw i usług oraz pozostałe zobowiązania	4 042	3 742
Rezerwa z tytułu odroczonego podatku dochodowego	18 623	17 364
Rezerwy na świadczenia pracownicze	610	610
Rezerwy na zobowiązania	72	59
Zobowiązania krótkoterminowe	***320 419***	***260 273***
Kredyty i pożyczki	111 559	38 331
Zobowiązania leasingowe krótkoterminowe	7 913	7 601
Inne krótkoterminowe zobowiązania finansowe	63 972	63 862
Zobowiązania z tytułu dostaw i usług oraz pozostałe zobowiązania	134 745	147 272
Zobowiązania z tytułu podatku dochodowego	562	1 178
Rezerwy na zobowiązania	1 668	2 029
PASYWA RAZEM	**1 166 659**	**1 131 184**

SKRÓCONE JEDNOSTKOWE SPRAWOZDANIE ZE ZMIAN W KAPITALE WŁASNYM

	Kapitał podstawowy	Kapitał zapasowy ze sprzedaży akcji powyżej wartości nominalnej	Pozostałe kapitały	Zyski zatrzymane	Kapitał własny razem
Saldo na dzień 01.01.2026	31 059	135 670	69 181	248 000	483 910
Zmiany w kapitale własnym w okresie od 01.01 do 30.09.2026	0	0	0	30 542	30 542
Zysk (strata) netto za okres od 01.01 do 30.09.2026	0	0	0	30 542	30 542
Całkowite dochody za okres ogółem	0	0	0	30 542	30 542
Wypłata dywidendy	0	0	0	0	0
Saldo na dzień 30.09.2026	31 059	135 670	69 181	278 542	514 452

	Kapitał podstawowy	Kapitał zapasowy ze sprzedaży akcji powyżej wartości nominalnej	Pozostałe kapitały	Zyski zatrzymane	Kapitał własny razem
Saldo na dzień 01.01.2025	31 059	135 670	69 181	232 481	468 391
Zmiany w kapitale własnym w okresie od 01.01 do 30.09.2025	0	0	0	13 795	13 795
Zysk (strata) netto za okres od 01.01 do 30.09.2025	0	0	0	26 219	26 219
Całkowite dochody za okres ogółem	0	0	0	26 219	26 219
Wypłata dywidendy	0	0	0	(12 424)	(12 424)
Saldo na dzień 30.09.2025	31 059	135 670	69 181	246 276	482 186

SKRÓCONE JEDNOSTKOWE SPRAWOZDANIE Z PRZEPŁYWÓW PIENIĘŻNYCH

PRZEPŁYWY ŚRODKÓW PIENIĘŻNYCH Z DZIAŁALNOŚCI OPERACYJNEJ	01-09.2026	01-09.2025
Zysk (strata) brutto	35 890	25 530
Korekty:	(25 419)	(28 844)
Amortyzacja	15 154	11 701
(Zyski) / straty z tytułu różnic kursowych	(2 049)	4 457
Koszty z tytułu odsetek	16 573	20 146
Przychody z tytułu odsetek	(2 778)	(3 116)
Przychody z tytułu dywidendy	(26 951)	(52 637)
(Zysk) / strata z działalności inwestycyjnej	1 750	(4 266)
Zmiana stanu rezerw	(348)	(684)
Zmiana stanu zapasów	(2 858)	3 469
Zmiana stanu należności	(11 936)	(48 065)
Zmiana stanu zobowiązań	(11 976)	40 194
Inne korekty	0	(43)
Środki pieniężne wygenerowane w toku działalności operacyjnej	10 471	(3 314)
Zapłacony podatek dochodowy	(3 172)	(2 904)
Środki pieniężne netto z działalności operacyjnej	**7 299**	**(6 218)**

PRZEPŁYWY ŚRODKÓW PIENIĘŻNYCH Z DZIAŁALNOŚCI INWESTYCYJNEJ	01-09.2026	01-09.2025
Wydatki na nabycie rzeczowych aktywów trwałych, wartości niematerialnych i nieruchomości inwestycyjnych	(9 551)	(20 842)
Wpływy ze sprzedaży rzeczowych aktywów trwałych, wartości niematerialnych i nieruchomości inwestycyjnych	3 987	4 690
Wydatki na nabycie kontroli w jednostkach zależnych	(18 339)	(47 236)
Pożyczki udzielone jednostkom powiązanym	(30 418)	(36 870)
Spłata pożyczek udzielonych jednostkom powiązanym	22 093	63 925
Odsetki otrzymane z działalności inwestycyjnej	1 292	7 446
Dywidendy otrzymane zaklasyfikowane jako działalność inwestycyjna	26 146	52 637
Środki pieniężne netto wykorzystane w działalności inwestycyjnej	**(4 790)**	**23 750**
PRZEPŁYWY ŚRODKÓW PIENIĘŻNYCH Z DZIAŁALNOŚCI FINANSOWEJ		
Wpływy z tytułu zaciągnięcia kredytów i pożyczek	24 830	52 130
Otrzymane dotacje	693	0
Spłaty kredytów i pożyczek	(7 837)	(33 063)
Spłata zobowiązań z tytułu leasingu	(5 536)	(6 602)
Dywidendy wypłacone i inne wypłaty na rzecz właścicieli	0	(12 424)
Odsetki zapłacone	(14 006)	(18 415)
Środki pieniężne netto z działalności finansowej	**(1 856)**	**(18 374)**
Zmiana stanu środków pieniężnych i ekwiwalentów środków pieniężnych	**653**	**(842)**
Środki pieniężne i ich ekwiwalenty na początek okresu	**735**	**1 955**
Środki pieniężne i ich ekwiwalenty na koniec okresu	**1 388**	**1 113**

POZOSTAŁE INFORMACJE



Lista jednostek podporządkowanych w Grupie Rawlplug na dzień 30.09.2026 r.

LP	Nazwa jednostki	Siedziba	Przedmiot działalności	Charakter powiązania	Metoda konsolidacji, bądź wskazanie, że jednostka nie podlega konsolidacji	Data objęcia kontroli / współkontroli / uzyskania znaczącego wpływu	% posiadanego kapitału zakładowego	Udział w ogólnej liczbie głosów
1	Rawlplug Ltd	Wielka Brytania	sprzedaż hurtowa mat. budowlanych	jednostka zależna I stopnia	pełna	31.10.2005	100,00%	100,00%
2	Koelner Rawlplug IP Sp. z o.o.	Wrocław; Oddział Łańcut: Łańcut, Polska	zarządzanie wartościami niematerialnymi oraz Centrum Usług Wspólnych na rzecz spółek Grupy; Oddział Łańcut: produkcja elementów złącznych	jednostka zależna I stopnia	pełna	07.11.2011	100,00%	100,00%
3	Koelner Hungária Kft	Węgry	sprzedaż hurtowa mat. budowlanych	jednostka zależna I stopnia	pełna	04.08.2005	51,00%	51,00%
4	Rawlplug CZ s.r.o.	Republika Czeska	sprzedaż hurtowa mat. budowlanych	jednostka zależna I stopnia	pełna	10.05.2000	100,00%	100,00%
5	Koelner Deutschland GmbH	Niemcy	sprzedaż hurtowa mat. budowlanych	jednostka zależna I stopnia	pełna	15.07.2005	100,00%	100,00%
6	Stahl GmbH	Niemcy	sprzedaż hurtowa mat. budowlanych	jednostka zależna II stopnia	pełna	04.04.2007	100,00%	100,00%
7	Rawlplug Middle East FZE	Zjednoczone Emiraty Arabskie	sprzedaż hurtowa mat. budowlanych	jednostka zależna I stopnia	pełna	17.07.2006	100,00%	100,00%
8	Rawlplug Building & Construction Material Trading LLC	Zjednoczone Emiraty Arabskie	sprzedaż hurtowa mat. budowlanych	jednostka zależna II stopnia	pełna	22.03.2010	100,00%*	100,00%*
9	Rawlplug Ireland Ltd	Irlandia	sprzedaż hurtowa mat. budowlanych	jednostka zależna I stopnia	pełna	31.10.2005	100,00%	100,00%
10	Herco Ireland Ltd	Irlandia	magazynowanie	jednostka powiązana	nie podlega konsolidacji zgodnie z MSR 1 pkt 31	10.10.2025	25,00%	25,00%
11	Koelner Vilnius UAB	Litwa	sprzedaż hurtowa mat. budowlanych	jednostka zależna I stopnia	pełna	01.08.2002	100,00%	100,00%
12	Rawlplug France SAS	Francja	sprzedaż hurtowa mat. budowlanych	jednostka zależna I stopnia	pełna	31.10.2005	100,00%	100,00%
13	Rawl Scandinavia AB	Szwecja	sprzedaż hurtowa mat. budowlanych	jednostka zależna I stopnia	pełna	16.10.2006	100,00%	100,00%
14	Rawlplug Slovakia s. r. o.	Słowacja	sprzedaż hurtowa mat. budowlanych	jednostka zależna I stopnia	pełna	20.12.2011	100,00%	100,00%
15	Koelner Ltd	Rosja	sprzedaż hurtowa mat. budowlanych	jednostka zależna I stopnia	pełna	01.04.2005	100,00%	100,00%
16	Rawlplug Manufacturing (Thailand) Ltd	Tajlandia	produkcja i sprzedaż hurtowa mat. budowlanych	jednostka zależna I stopnia	pełna	20.08.2018	99,91%	99,91%
17	Koelner-Ukraine LLC	Ukraina	sprzedaż hurtowa mat. budowlanych	jednostka zależna I stopnia	nie podlega konsolidacji zgodnie z MSR 1 pkt 31	01.07.2010	87,00%	87,00%

18	Koelner Trading KLD LLC	Rosja	sprzedaż hurtowa mat. budowlanych	jednostka zależna I stopnia	nie podlega konsolidacji zgodnie z MSR 1 pkt 31	12.08.2010	100,00%	100,00%
19	Koelner Kazakhstan Ltd	Kazachstan	sprzedaż hurtowa mat. budowlanych	jednostka zależna I stopnia	nie podlega konsolidacji zgodnie z MSR 1 pkt 31	23.05.2006	70,00%	70,00%
20	Rawlplug Portugal Lda	Portugalia	sprzedaż hurtowa mat. budowlanych	jednostka zależna: - I st. (99% kap. zak.) - II st. (1% kap. zak.)	pełna	04.02.2015	100,00%	100,00%
21	Rawl Africa (Pty) Ltd	Republika Południowej Afryki	sprzedaż hurtowa mat. budowlanych	jednostka zależna I stopnia	nie podlega konsolidacji zgodnie z MSR 1 pkt 31	20.02.2015	100,00%	100,00%
22	Rawlplug Singapore Pte. Ltd	Republika Singapuru	sprzedaż hurtowa mat. budowlanych	jednostka zależna I stopnia	pełna	06.01.2017	100,00%	100,00%
23	Rawlplug Shanghai Trading Ltd	Chińska Republika Ludowa	sprzedaż hurtowa mat. budowlanych	jednostka zależna I stopnia	pełna	13.04.2017	100,00%	100,00%
24	Rawlplug Inc.	Stany Zjednoczone Ameryki	sprzedaż hurtowa mat. budowlanych	jednostka zależna I stopnia	nie podlega konsolidacji zgodnie z MSR 1 pkt 31	26.05.2017	100,00%	100,00%
25	Rawlplug Products and Services India Private Ltd	Republika Indii	sprzedaż hurtowa mat. budowlanych	jednostka zależna I stopnia	nie podlega konsolidacji zgodnie z MSR 1 pkt 31	06.03.2018	100,00%	100,00%
26	Rawlplug Italy S.R.L.	Włochy	sprzedaż hurtowa mat. budowlanych	jednostka zależna I stopnia	pełna	06.11.2019	100,00%	100,00%
27	Rawlplug Vietnam Company Ltd	Wietnam	produkcja i sprzedaż hurtowa mat. budowlanych	jednostka zależna: - I st. (72,63% kap. zak.) - II st. (27,37% kap. zak.)	pełna	09.10.2020	100,00%	100,00%
28	JN192 Sp. z o.o.	Wrocław, Polska	realizacja projektów budowlanych związanych ze wznoszeniem budynków	jednostka zależna I stopnia	nie podlega konsolidacji zgodnie z MSR 1 pkt 31	06.10.2020	100,00%	100,00%
29	JN192 Sp. z o.o. sp.k.	Wrocław, Polska	działalność deweloperska	jednostka zależna: - I stopnia (99,9% kap. zak.) - II stopnia (0,1% kap. zak.)	pełna	21.10.2020	100,00%	100,00%
30	Rawlplug Australia Pty Ltd	Australia	sprzedaż hurtowa mat. budowlanych	jednostka zależna I stopnia	nie podlega konsolidacji zgodnie z MSR 1 pkt 31	24.03.2021	100,00%	100,00%
31	Rawlplug 5PL Sp. z o.o.	Wrocław, Polska	centrum dystrybucyjne	jednostka zależna I stopnia	pełna	27.04.2021	100,00%	100,00%
32	Rawlplug Turkey İnşaat Malzemeleri Limited Şirketi	Turcja	sprzedaż hurtowa mat. budowlanych	jednostka zależna I stopnia	nie podlega konsolidacji zgodnie z MSR 1 pkt 31	15.03.2022	100,00%	100,00%
33	Rawlplug Energia Odnawialna Sp. z o.o.	Wrocław, Polska	produkcja energii elektrycznej z odnawialnych źródeł energii	jednostka zależna I stopnia	nie podlega konsolidacji zgodnie z MSR 1 pkt 31	11.04.2022	100,00%	100,00%
34	Rawlplug Inwestycje Sp. z o.o.	Wrocław, Polska	działalność budowlana	jednostka zależna I stopnia	nie podlega konsolidacji zgodnie z MSR 1 pkt 31	30.06.2022	100,00%	100,00%
35	Rawlplug España S.L.	Hiszpania	sprzedaż hurtowa mat. budowlanych	jednostka zależna: - I stopnia (95% kap. zak.) - II stopnia (5% kap. zak.)	nie podlega konsolidacji zgodnie z MSR 1 pkt 31	07.11.2023	100,00%	100,00%

36	Rawlplug California Inc.	Stany Zjednoczone Ameryki	sprzedaż hurtowa mat. budowlanych	jednostka zależna I stopnia	nie podlega konsolidacji zgodnie z MSR 1 pkt 31	05.03.2025	51,00%	51,00%
37	Rawlplug Solutions India Private Ltd	Republika Indii	sprzedaż hurtowa mat. budowlanych	jednostka zależna: - I stopnia (99% kap. zak.) - II stopnia (1% kap. zak.)	nie podlega konsolidacji zgodnie z MSR 1 pkt 31	30.06.2026	100,00%	100,00%

**Zgodnie z wymogami prawa Zjednoczonych Emiratów Arabskich 51% udziałów formalnie zarejestrowane jest na lokalnego wspólnika (nominee shareholder), jednak spółka matka posiada pełne prawa właścicielskie i kontrolne (beneficial ownership).*

ZMIANY W ORGANIZACJI

W dniu 23.09.2026 r. Zarząd Rawlplug S.A. podjął decyzję o dokapitalizowaniu spółki Rawlplug Vietnam Company Limited kwotą 72 395 864 650 VND.
W dniu 29.09.2026 r. Zarząd Rawlplug S.A. podjął decyzję o dokapitalizowaniu spółki Rawlplug Italy S.R.L. kwotą 1 490 000 EUR.

AKCJONARIAT

Według informacji posiadanych przez Spółkę stan akcjonariatu Rawlplug S.A., w tym akcjonariuszy posiadających co najmniej 5% udziału w ogólnej liczbie głosów w Spółce, na dzień przekazania skonsolidowanego raportu okresowego przedstawiał się następująco:

AKCJONARIAT	Liczba akcji*	Udział w kapitale podstawowym**
Amicus Poliniae Sp. z o.o.	17 453 750	56,19
Radosław Koelner	3 189 371	10,27
PKO BP Bankowy PTE S.A.	2 933 639	9,45
Nationale-Nederlanden PTE S.A.	2 842 138	9,15
Pozostali	4 640 503	14,94
Razem	**31 059 401**	**100,00**

*Liczba akcji = Liczba głosów na WZA

**Udział % w kapitale podstawowym = Udział % w liczbie głosów na WZA

W okresie od publikacji na GPW w Warszawie poprzedniego raportu okresowego, tj. raportu za pierwsze półrocze 2026 roku, do dnia publikacji niniejszego raportu stan akcjonariatu nie uległ zmianie. Spółce nie są znane umowy, w wyniku których mogą w przyszłości nastąpić zmiany w proporcjach posiadanych akcji przez dotychczasowych akcjonariuszy.

AKCJE W POSIADANIU CZŁONKÓW WŁADZ SPÓŁKI DOMINUJĄCEJ

Według informacji posiadanych przez Spółkę, stan posiadania akcji Rawlplug S.A. przez osoby pełniące funkcje we władzach Spółki w okresie od publikacji raportu za pierwsze półrocze 2026 roku do dnia publikacji niniejszego raportu nie uległ zmianie i przedstawiał się następująco:

OSOBY ZARZĄDZAJĄCE	Liczba akcji na dzień przekazania niniejszego raportu	Liczba akcji na dzień przekazania skonsolidowanego raportu okresowego za IH2026 r.
Radosław Koelner – Prezes Zarządu	3 189 371	3 189 371
Marek Mokot – Wiceprezes Zarządu	0	0
Piotr Kopydłowski – Członek Zarządu ds. finansowych	29 344	29 344
Przemysław Tkaczyk – Członek Zarządu ds. sprzedaży	0	0

OSOBY NADZORUJĄCE	Liczba akcji na dzień przekazania niniejszego raportu	Liczba akcji na dzień przekazania skonsolidowanego raportu okresowego za IH2026 r.
Osman Kosmalski – Przewodniczący Rady Nadzorczej	1	1
Tomasz Mogilski – Wiceprzewodniczący Rady Nadzorczej	100 000	100 000
Włodzimierz Frankowicz – Członek Rady Nadzorczej	0	0
Małgorzata Kloka – Członkini Rady Nadzorczej	0	0
Janusz Pajka – Członek Rady Nadzorczej	0	0
Anna Piotrowska-Kus – Członkini Rady Nadzorczej	2 000	2 000
Zbigniew Stabiszewski – Członek Rady Nadzorczej	0	0

Wartość nominalna jednej akcji Rawlplug S.A. wynosi 1 zł

PODSTAWA SPORZĄDZENIA SPRAWOZDANIA FINANSOWEGO

Niniejsze kwartalne skrócone skonsolidowane sprawozdanie finansowe Grupy Kapitałowej obejmuje okres dziewięciu miesięcy zakończony w dniu 30.09.2026 r. oraz zostało przygotowane zgodnie z przepisami Rozporządzenia Ministra Finansów z dnia 06.06.2025 r. (Dz.U. 2025 r. poz. 755) z późniejszymi zmianami w sprawie informacji bieżących i okresowych przekazywanych przez emitentów papierów wartościowych […] oraz MSR 34 „Śródroczna sprawozdawczość finansowa". Zgodnie z MSR, okresem porównawczym dla skonsolidowanego sprawozdania jest sprawozdanie na dzień 31.12.2025 r. dla sprawozdania z sytuacji finansowej oraz sprawozdanie za okres dziewięciu miesięcy zakończony 30.09.2025 r. dla sprawozdania z wyniku finansowego, sprawozdania z przepływów pieniężnych oraz sprawozdania ze zmian w kapitale własnym. Sprawozdania finansowe Spółki Dominującej oraz sprawozdania finansowe spółek zależnych będące podstawą sporządzenia skróconego skonsolidowanego sprawozdania finansowego zostały sporządzone przy założeniu kontynuowania działalności przez te spółki przez okres nie krótszy niż 12 miesięcy od dnia 30.09.2026 r. W ocenie Zarządu nie występują zagrożenia kontynuacji działalności zarówno Rawlplug S.A., jak i Grupy Rawlplug w dającej się przewidzieć przyszłości, obejmującej okres co najmniej 12 miesięcy od dnia bilansowego.

ZASADY RACHUNKOWOŚCI

Niniejsze skrócone kwartalne skonsolidowane sprawozdanie finansowe zostało sporządzone zgodnie z zasadami rachunkowości, które zostały zaprezentowane w ostatnim skonsolidowanym sprawozdaniu finansowym Grupy za rok zakończony w dniu 31.12.2025 r. Śródroczne skrócone skonsolidowane sprawozdanie finansowe nie obejmuje wszystkich informacji oraz ujawnień wymaganych w rocznym skonsolidowanym sprawozdaniu finansowym i należy je czytać łącznie ze skonsolidowanym sprawozdaniem finansowym Grupy za rok zakończony 31 grudnia 2025 roku, które zostało opublikowane w dniu 24.04.2026 r. Zarząd Grupy Rawlplug oświadcza, że wedle swojej najlepszej wiedzy, niniejsze śródroczne skrócone skonsolidowane sprawozdanie finansowe i dane porównawcze sporządzone zostały zgodnie z obowiązującymi Grupę zasadami rachunkowości, odzwierciedlają w sposób prawdziwy, rzetelny i jasny sytuację majątkową i finansową oraz wynik finansowy Grupy.

DATA ZATWIERDZENIA SPRAWOZDANIA FINANSOWEGO DO PUBLIKACJI

Niniejsze sprawozdanie finansowe zostało zatwierdzone do publikacji przez Zarząd Spółki Dominującej w dniu 26.11.2026 r.

WALUTA SPRAWOZDAWCZA, ZASTOSOWANE KURSY WALUTOWE, ZASTOSOWANE POZIOMY ZAOKRĄGLEŃ

Walutą sprawozdawczą i funkcjonalną niniejszego skróconego śródrocznego skonsolidowanego sprawozdania finansowego jest złoty polski, a wszystkie kwoty wyrażone są w tysiącach złotych polskich (o ile nie wskazano inaczej). Sprawozdania finansowe jednostek wchodzących w skład Grupy Kapitałowej zostały przeliczone na walutę sprawozdawczą w oparciu o zasady wynikające z Międzynarodowego Standardu Rachunkowości nr 21.

Pozycje aktywów i pasywów sprawozdania z sytuacji finansowej przeliczono na EUR według kursu średniego NBP obowiązującego na dany dzień bilansowy:

Waluta	30.09.2026	31.12.2025
EURO	4,3672	4,2267

Pozycje sprawozdania z dochodów całkowitych, sprawozdania z wyniku finansowego oraz sprawozdania z przepływów pieniężnych przeliczone zostały na EUR według kursu, stanowiącego średnią arytmetyczną średnich kursów ustalonych przez NBP dla EUR, obowiązujących na ostatni dzień każdego zakończonego miesiąca wchodzącego w skład prezentowanego okresu. Zastosowane do przeliczenia kursy kształtowały się następująco:

Waluta	01-09.2026	01-09.2025
EURO	4,2800	4,2365

ZAWARCIE PRZEZ PODMIOTY Z GRUPY TRANSAKCJI Z PODMIOTAMI POWIĄZANYMI NA INNYCH WARUNKACH NIŻ RYNKOWE

Wszystkie transakcje pomiędzy jednostkami powiązanymi zawierane były na warunkach rynkowych.

PORĘCZENIA I GWARANCJE

W pierwszych dziewięciu miesiącach 2026 roku Rawlplug S.A. oraz jednostki od niej zależne nie udzieliły poręczeń spłaty kredytu lub pożyczki i nie udzieliły gwarancji, których łączna wartość istniejących poręczeń i gwarancji jest znacząca.

INNE POZYCJE POZABILANSOWE

Na dzień 30.09.2026 r. Grupa Rawlplug nie posiadała innych istotnych pozycji pozabilansowych.

ISTOTNE POSTĘPOWANIA TOCZĄCE SIĘ PRZED SĄDEM, ORGANEM WŁAŚCIWYM DLA POSTĘPOWANIA ARBITRAŻOWEGO LUB ORGANEM ADMINISTRACJI PUBLICZNEJ

Na dzień 30.09.2026 r. przed sądem lub innym organem nie toczyły się postępowania, których przedmiotem byłyby istotne wierzytelności lub zobowiązania.

ZDARZENIA PO DACIE BILANSU

Od dnia bilansowego do dnia publikacji nie nastąpiły istotne zdarzenia.

MOŻLIWOŚĆ REALIZACJI WCZEŚNIEJ PUBLIKOWANYCH PROGNOZ WYNIKÓW FINANSOWYCH

Zarząd nie publikował prognoz wyników finansowych Spółki i Grupy na rok 2026.

RAWLPLUG

RADOSŁAW KOELNER

Prezes Zarządu Rawlplug S.A.

Radosław Zygmunt Koelner

Elektronicznie podpisany przez Radosław Zygmunt Koelner
Data: 2026.11.26 10:05:33 +01'00'

MAREK MOKOT

Wiceprezes Zarządu Rawlplug S.A.

Marek Edmund Mokot

Elektronicznie podpisany przez Marek Edmund Mokot
Data: 2026.11.26 10:14:25 +01'00'

PIOTR KOPYDŁOWSKI

Członek Zarządu Rawlplug S.A. ds. finansowych

Piotr Kopydłowski

Elektronicznie podpisany przez Piotr Kopydłowski
Data: 2026.11.26 10:04:12 +01'00'

PRZEMYSŁAW TKACZYK

Członek Zarządu Rawlplug S.A. ds. sprzedaży

Elektronicznie podpisany przez:
Przemysław Marek Tkaczyk
Data:
2026-11-26 11:2:32

Osoba, której powierzono prowadzenie ksiąg rachunkowych:

PAWEŁ DUSZYŃSKI

Dyrektor ds. Księgowości i Sprawozdawczości Finansowej

Signed by / Podpisano przez:
Paweł Krzysztof Duszyński
Date / Data: 2026-11-26 09:57

Wrocław, 26.11.2026 r.



RAWLPLUG®

Rawlplug S.A.
ul. Kwidzyńska 6
51-416 Wrocław

tel. +48 71 32 60 100
fax +48 71 37 26 111
e-mail: info@rawlplug.com

www.rawlplug.pl